

The logo features the text 'PROXESS 10' in a white, bold, sans-serif font. The 'X' is stylized with a diagonal slash. The background is a blue-to-green gradient with abstract geometric shapes in lighter shades of blue and green.

**PROXESS 10**

© PROXESS GmbH

## **DOKUMENTATION PROXESS REGISTRY SETUP**

**Stand: PROXESS 10**

**Release 2022 R1**

# Inhaltsverzeichnis

|   |    |
|---|----|
| Über_diese_Dokumentation .....                      | 5  |
| Copyright .....                                     | 5  |
| Allgemeine Hinweise .....                           | 6  |
| Über_das_PROXESS_Registry_Setup .....               | 7  |
| PROXESS Registry Setup .....                        | 7  |
| Menü_Install .....                                  | 8  |
| Menü Install .....                                  | 8  |
| So bauen Sie einen Registrierungszweig auf .....    | 9  |
| So löschen Sie einen Registrierungszweig .....      | 10 |
| Menu_Database_Manager .....                         | 11 |
| Lizenz .....  | 11 |
| Befehl Lizenz .....                                 | 11 |
| Protokollierung .....                               | 12 |
| Ausgabemedium .....                                 | 12 |
| Befehl Protokollierung .....                        | 13 |
| Schweregrad Fehlerprotokoll .....                   | 14 |
| Register RPC Protokoll Lokaler PC Allgemein .....   | 15 |
| Register Fehlerprotokoll Lokaler PC DB-Win .....    | 16 |
| Register Fehlerprotokoll Lokaler PC Allgemein ..... | 17 |
| Register Fehlerprotokoll Lokaler PC Datei .....     | 18 |
| Register Fehlerprotokoll Lokaler PC Konsole .....   | 19 |
| Register RPC Protokoll Lokaler PC DB-Win .....      | 20 |
| Register RPC Protokoll Lokaler PC Datei .....       | 21 |
| Register RPC Protokoll Lokaler PC Konsole .....     | 22 |
| Relationale_Datenbank .....                         | 23 |
| Befehl Relationale Datenbank .....                  | 23 |
| Register Einstellungen (SQL/MySQL) .....            | 24 |
| Register Anmeldung (SQL/MySQL) .....                | 25 |
| Register Analyze Estimate (Oracle) .....            | 28 |
| Register Anmeldung (Caché) .....                    | 29 |
| Register Anmeldung (Jet) .....                      | 30 |
| Register Anmeldung (Oracle) .....                   | 31 |
| Register Einstellungen (Caché) .....                | 32 |
| Register Einstellungen (Jet) .....                  | 33 |
| Register Einstellungen (Oracle) .....               | 34 |
| Register Update (SQL/MySQL) .....                   | 35 |
| RPC_Einstellungen .....                             | 36 |
| Befehl RPC Einstellungen .....                      | 36 |

|   |    |
|---|----|
| Volltextdatenbank .....   | 38 |
| Befehl Volltextdatenbank .....  | 38 |
| Register Allgemeine Volltext Einstellungen (Lucene) .....               | 39 |
| Register Erweiterte Einstellungen (Lucene) .....                        | 41 |
| Register Volltext-Backup (Lucene) .....                                 | 42 |
| Register Volltext Einstellungen für den Database-Manager (Lucene) ..... | 43 |
| Menü_Document_Manager .....   | 44 |
| Menü Document Manager .....   | 44 |
| Lizenz .....  | 45 |
| Befehl Lizenz .....   | 45 |
| Benutzeranmeldung .....   | 46 |
| Befehl Benutzeranmeldung .....  | 46 |
| Einstellungen .....   | 47 |
| Befehl Einstellungen .....  | 47 |
| Netzwerk .....  | 48 |
| Befehl Netzwerk .....   | 48 |
| Session License Manager .....   | 49 |
| Befehl Session License Manager .....                                    | 49 |
| Protokollierung .....   | 51 |
| Menü Document Manager Protokollierung .....                             | 51 |
| Register RPC Protokoll Lokaler PC Allgemein .....                       | 52 |
| Register Fehlerprotokoll Lokaler PC Allgemein .....                     | 53 |
| Register Fehlerprotokoll Lokaler PC DB-Win .....                        | 54 |
| Register Fehlerprotokoll Lokaler PC Konsole .....                       | 55 |
| Register Fehlerprotokoll Lokaler PC Datei .....                         | 56 |
| Register RPC Protokoll Lokaler PC Datei .....                           | 57 |
| Register RPC Protokoll Lokaler PC DB-Win .....                          | 58 |
| Register RPC Protokoll Lokaler PC Konsole .....                         | 59 |
| Register Sicherheitsprotokoll Lokaler PC Allgemein .....                | 60 |
| Register Sicherheitsprotokoll Lokaler PC Datei .....                    | 61 |
| Register Sicherheitsprotokoll Lokaler PC DB-Win .....                   | 62 |
| Register Sicherheitsprotokoll Lokaler PC Konsole .....                  | 63 |
| Active Queries .....  | 64 |
| Befehl Active Queries .....   | 64 |
| Messaging .....   | 65 |
| Befehl Messaging .....  | 65 |
| Dispatcher .....  | 66 |
| Befehl Dispatcher .....   | 66 |
| Volltext .....  | 67 |
| Befehl Volltext-Einstellungen .....                                     | 67 |

|  |    |
|--|----|
| Volltext-Einstellungen Apache Solr ..... | 68 |
| Menü_Hilfe .....                         | 70 |
| Befehl Hilfethemen .....                 | 70 |
| Befehl Info über Setup... .....          | 71 |
| Befehl Rechner Name .....                | 72 |

## Copyright-Hinweis, Haftungshinweis

PROXESS hat jede Anstrengung unternommen, um die Vollständigkeit, Genauigkeit und Aktualität der in diesem Dokument enthaltenen Informationen zu gewährleisten. Inhaltliche Änderungen dieser Dokumentation behalten wir uns ohne Ankündigung vor. PROXESS haftet nicht für technische Mängel in dieser Dokumentation. Außerdem übernimmt PROXESS keine Haftung für Schäden, die direkt oder indirekt auf Lieferung, Leistung und Nutzung dieser Dokumentation zurückzuführen sind.

Die Dokumentation enthält eigentumsrechtlich geschützte Informationen, die dem Urheberrecht unterliegen. Ohne vorherige schriftliche Genehmigung von PROXESS darf diese Dokumentation weder vollständig noch in Auszügen übersetzt, verbreitet, kopiert oder in anderer Form vervielfältigt werden. Die in dieser Dokumentation beschriebene Software unterliegt einem Lizenzvertrag. Nutzung und Vervielfältigung sind nur im Rahmen dieses Vertrags gestattet.

Ungeachtet der Tatsache, dass dieses Dokument mit der größten Sorgfalt erstellt wurde, ist die PROXESS GmbH gegenüber natürlichen oder juristischen Personen nicht für etwaige Verluste oder Schäden haftbar, die vermeintlich oder tatsächlich und unmittelbar oder mittelbar im Zusammenhang mit der Nutzung oder der Unmöglichkeit der Nutzung der in den vorliegenden Unterlagen enthaltenen Anweisungen entstanden sind. PROXESS behält sich das Recht vor, dieses Dokument ohne vorherige Ankündigung zu ändern, ohne deshalb verpflichtet zu sein, irgendwelche Personen von solchen Änderungen oder Überarbeitungen zu unterrichten.

Alle in diesem Handbuch erwähnten Warenzeichen, Produkt- und Firmennamen sind unter Umständen eingetragene Warenzeichen der jeweiligen Eigentümer bzw. Hersteller. Alle Marken und sonstigen Namen, die nicht zur PROXESS-Software gehören, sind auch dann im Eigentum des jeweiligen Inhabers, wenn auf geschützte Rechte im Einzelfall nicht gesondert hingewiesen wird.

Alle erwähnten Softwareprodukte sind Warenzeichen der jeweiligen Herstellerfirmen:

- PROXESS® ist ein eingetragenes Warenzeichen der PROXESS GmbH.
- Adobe und Acrobat sind Warenzeichen von Adobe Systems Incorporated, die in einigen Rechtsgebieten eingetragen sein können.
- CFM Twain ist ein eingetragenes Warenzeichen der Computer für Menschen GmbH.
- Internet Explorer, Microsoft Windows, MS Word, MS Excel, MS Powerpoint und Microsoft SQL Server sind eingetragene Warenzeichen der Microsoft Corporation.
- Microsoft Dynamics NAV ist ein eingetragenes Warenzeichen der Microsoft Corporation.
- Lucene ist ein freies Softwareprojekt der Apache Software Foundation.
- Caché ist ein eingetragenes Warenzeichen der InterSystems Corporation.
- Oracle-Produktnamen und das Oracle Logo sind eingetragene Warenzeichen der Oracle Corporation.
- SAP/R3 ist ein eingetragenes Warenzeichen der SAP Software AG.
- Google Chrome ist ein eingetragenes Warenzeichen der Google Inc.

## Allgemeine Hinweise

Ein Hinweis für Benutzerinnen:

Wegen der besseren Lesbarkeit verzichten wir in dieser Dokumentation auf die ausdrückliche Anrede von Benutzern und Benutzerinnen. Wir möchten aber ausdrücklich darauf hinweisen, dass mit Benutzern stets Frauen und Männer gemeint sind.

## Hervorhebungen im Text

In dieser Dokumentation werden Hervorhebungen folgendermaßen verwendet:

|                     |  |
|---------------------|--|
| <b>Fett</b>         | bezeichnet Menübefehle, Schaltflächen, Feldnamen, Optionen, Programmnamen und Programmgruppen.<br>Beispiele: der Befehl Neu, im Feld Name          |
| "Anführungszeichen" | bezeichnen Menütitel, Ordernamen und Dialogfelder.<br>Beispiele: das Menü "Benutzer", der Ordner "Smartcards", das Dialogfeld "Passwort festlegen" |
| GROSSBUCHSTABEN     | sind für die Darstellung von Tasten vorbehalten.<br>Beispiele: RETURN-Taste, ALT-Taste   |
| (Klammern)          | zeigen an, dass ein Platzhalterzeichen gemeint ist.<br>Beispiele: (%) ( ) im Rahmen der PROXESS-Suche  |

## Tipps

|   |  |
|---|--|
|  | zeigen Ihnen besonders komfortable Möglichkeiten der Bedienung oder nützliche Zusatzinformationen. Tipps werden immer wie dieser Absatz dargestellt. |
|---|--|

## Warnhinweise

|   |   |
|---|---|
|  | finden Sie bei Aktionen, die einen erheblichen Mehraufwand an Arbeit verursachen könnten oder sogar Datenverluste oder sonstige materielle Schäden zur Folge haben könnten. Warnhinweise werden durch dieses Symbol gekennzeichnet:<br><br><b>Warnhinweise sollten Sie besonders aufmerksam lesen bevor Sie weiterarbeiten.</b> |
|---|---|

## Über das PROXESS Registry Setup

Für die vollständige und Ihren Anforderungen entsprechende Konfiguration von PROXESS sind Angaben erforderlich, die in der Windows-Systemregistrierung gespeichert werden. Damit Sie die entsprechenden Werte nicht manuell im Windows-Registrierungseditor erfassen müssen, steht Ihnen das PROXESS Registry Setup zur Verfügung. Mit diesem Programm hinterlegen Sie die gewünschten Werte für die verschiedenen PROXESS-Servermodule.

### **Welche Module müssen Sie registrieren?**

Für die Servermodule - Document Manager und Database Manager - benötigen Sie in jedem Fall die Registrierung. Für den Event Log Agent hingegen brauchen Sie die Registrierung nur, wenn Sie dieses Module installiert haben.

### **Können Sie Werte in der Registrierung ändern?**

Sie sollten Werte in der Registrierung nur ändern, wenn Sie ganz sicher sind, dass dadurch keine Fehler im System auftreten. Nehmen Sie im Zweifelsfall den Support Ihres Lieferanten in Anspruch. Fehler in der Registrierung können dazu führen, dass Ihr PROXESS-System nicht mehr einwandfrei arbeitet.

## Menü Install



Abbildung: Menü "Install"

Mit Hilfe der Befehle im Menü "Install" bauen Sie die Registrierungsbranche für die einzelnen PROXESS-Module auf. Später können Sie die Registrierung eines PROXESS-Moduls über die Befehle schnell und einfach wieder vollständig löschen. Lesen Sie dazu auch in der Hilfe die entsprechende Schritt-für-Schritt-Anleitung.

Sobald Sie einen Registrierungsweig aufgebaut haben, erscheint ein Häkchen vor dem entsprechenden Befehl im Menü "Install". Sie können die Registrierungswerte des Zweigs dann bearbeiten. Solange dies nicht geschehen ist, sind die Befehle in dem entsprechenden Menü inaktiv.

### Tipp

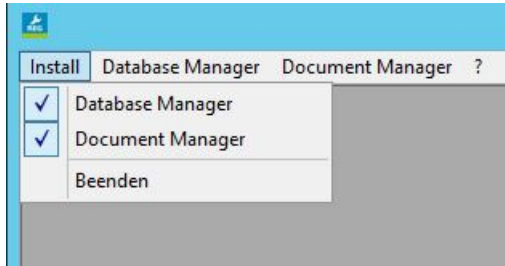
|  |  |
|--|--|
|  | Die Standardwerte für die Registrierung werden durch das Aufbauen der Registrierungsbranche nicht automatisch gesetzt. Wählen Sie dafür jeden Befehl aus dem gewünschten Menü einmal aus und übernehmen Sie die Vorgaben.<br>Den Storage Manager können Sie über den Storage Manager Explorer konfigurieren. |
|--|--|

---

### Siehe auch:

[So bauen Sie einen Registrierungsweig auf](#)

[So löschen Sie einen Registrierungsweig](#)



## So bauen Sie einen Registrierungsweig auf

Sie können die Registrierungseinstellungen für ein PROXESS-Modul erst vornehmen, nachdem Sie in Registry Setup den entsprechenden Registrierungsweig aufgebaut haben.

1. Wählen Sie im Menü "Install" den Registrierungsweig, den Sie einrichten möchten, Es öffnet sich das Dialogfeld "Registry Werte".

2. Aktivieren Sie in der Optionsgruppe **Wollen Sie Registry** die Option **aufbauen**. Diese Option ist bereits standardmäßig aktiviert.

3. Schließen Sie das Dialogfeld mit **OK**.

Vor dem ausgewählten Registrierungsweig im Menü "Install" steht nun ein Häkchen. Sie können die Registrierung für das entsprechende PROXESS-Modul nun vornehmen.

## So löschen Sie einen Registrierungsweig

Mit Registry Setup können Sie bei Bedarf die vollständige Registrierung eines PROXESS-Moduls schnell und einfach wieder löschen.

1. Wählen Sie im Menü "Install" den Registrierungsweig des PROXESS-Moduls, dessen Registrierung Sie vollständig löschen möchten. Es öffnet sich das Dialogfeld "Registry Werte".
2. Aktivieren Sie in der Optionsgruppe **Wollen Sie Registry** die Option **löschen**. Diese Option ist bereits standardmäßig aktiviert.
3. Klicken Sie auf **OK**. Es erscheint eine Sicherheitsabfrage. Bestätigen Sie diese mit **Ja**.
4. Das Häkchen vor dem ausgewähltem Registrierungsweig im Menü "Install" ist nun verschwunden, und die Befehle in dem entsprechenden Menü sind wieder inaktiv.

## Befehl Lizenz





Abbildung: Dialogfeld "Database Manager Lizenz"

Hinterlegen Sie den Pfad zur Lizenzdatei für den PROXESS Database Manager. Standardmäßig ist zunächst der Wert Lizenz.txt vorgegeben. Wenn Sie diesen Wert übernehmen, sucht PROXESS die Lizenzdatei im Arbeitsverzeichnis, in dem sich auch der PROXESS Database Manager befindet. Wenn die PROXESS Server als Service bzw. Dienst gestartet werden sollen muss an dieser Stelle der absolute Dateipfad eingetragen werden (Beispiel: c:\programme\proxess\lizenz.txt)

Die Lizenzdatei können Sie über die Schaltfläche  auswählen. Beachten Sie, dass Sie nur dann den Database Manager erfolgreich starten können, wenn die entsprechende Lizenzdatei hinterlegt ist.

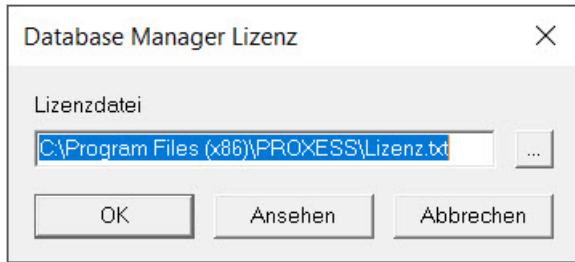
|  |   |
|--|---|
|  | Wenn der Database Manager als Service gestartet werden soll, müssen Sie hier den absoluten Pfad (z. B. C:\Proxess\Lizenz.text) eintragen. |
|--|---|

|                                |  |
|--------------------------------|--|
| <b>Registrierungsschlüssel</b> | HKEY_LOCAL_MACHINE\SOFTWARE\SHD\Document!\Dbil                           |
| <b>Kurzbeschreibung</b>        | Hinterlegen der Lizenzdatei für den Database Manager.                    |
| <b>Ansehen</b>                 | Klicken Sie auf die Schaltfläche Ansehen, um die Lizenzdatei einzusehen. |

## Ausgabemedium

|                     |                     |
|---------------------|---------------------|
| <b>Wertname</b>     | CallLogTarget       |
| <b>Datentyp</b>     | REG_DWORD           |
| <b>Standardwert</b> | 0 (= keine Ausgabe) |

Mit diesem Wert können Sie festlegen, wo die RPC-Log-Datei ausgegeben wird:

| <b>CallLogTgt</b> | <b>Ausgabemedium</b>  |
|-------------------|-----------------------|
| <b>0</b>          | keine Ausgabe         |
| <b>1</b>          | DbWin32               |
| <b>2</b>          | Log-Datei (empfohlen) |
| <b>3</b>          | DbWin32 und Log-Datei |

**DbWin32** ist ein kleines Shareware-Programm, das Sie im Bedarfsfall von unserem Support erhalten können. Änderungen werden vom Database Manager auch im laufenden Betrieb erkannt. Ein Stoppen und Starten des Dienstes ist deshalb nicht notwendig. Falls die Protokollierung aktiviert werden muss, empfehlen wir die Ausgabe in eine Datei, da diese vom Support Ihres Lieferanten einfacher zu handhaben ist.

# Befehl Protokollierung



Abb.: Database Manager Menü Protokollierung

|                                 |  |
|---------------------------------|--|
| <b>Registrierungs-schlüssel</b> | HKEY_LOCAL_MACHINE\SOFTWARE\SHD\Document!\Dbil   |
| <b>Kurzbeschreibung</b>         | Steuerung von Protokollausgaben (Fehlermeldungen, Informationen und Funktionsaufrufen) |

# Schweregrad

|                     |                       |
|---------------------|-----------------------|
| <b>Wertname</b>     | SevDumpLevel          |
| <b>Datentyp</b>     | REG_SZ                |
| <b>Standardwert</b> | 0 (= alle Exceptions) |

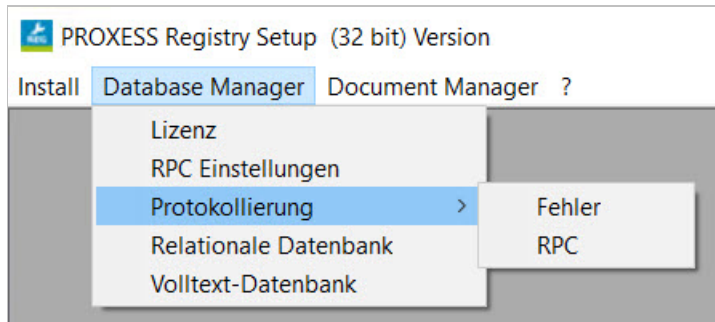
Mit Hilfe dieses Werts können Sie die Ausgabe von Exceptions in die Log-Datei auf bestimmte Schweregrade beschränken.

| <b>SevDumpLevel</b> | <b>Schweregrad</b>  | <b>Wahrscheinlicher Verursacher</b>  |
|---------------------|---------------------|--|
| <b>0</b>            | Recoverable         | Client oder Document Manager oder Storage Manager                                    |
| <b>1</b>            | ClientFailure       | Document Manager oder Storage Manager  |
| <b>2</b>            | Resources-Exhausted | Speichermangel, keine Datenbankverbindungen, etc....                                 |
| <b>3</b>            | Database-Failure    | Relationale Datenbank oder Volltextdatenbank (exklusive Syntaxfehler, oder Timeouts) |
| <b>4</b>            | DbilFailure         | Interner Fehler im Database Manager  |

Wie Sie der Tabelle entnehmen können, ist der numerische Wert des Schweregrads ein Maßstab für die Schwere des aufgetretenen Fehlers:

Recoverable-Exceptions treten z. B. auf, wenn bei einer Datenbankabfrage ein syntaktischer Fehler begangen wird oder ein Timeout abläuft.

Eine Exception mit den Schweregraden DatabaseFailure oder gar DbilFailure lassen auf ein schwerwiegendes Problem schließen, dessen Ursache in jedem Fall geklärt werden sollte.

Aus diesem Grunde können Sie nur den Schweregrad angeben, ab dem Exceptions mitprotokolliert werden – z. B. SevDumpLevel = 2 bedeutet, dass Exceptions mit den Schweregraden ResourcesExhausted, DatabaseFailure und DbilFailure notiert werden.

Die Ausgabe von Informationen, Start- und Stopp-Zeiten können Sie nicht einschränken.

# Register RPC Fehlerprotokoll Lokaler PC Allgemein



Abbildung: "Database Manager RPC Protokoll -Lokaler PC Allgemein"

|                                 |  |
|---------------------------------|--|
| <b>Registrierungs-schlüssel</b> | HKEY_LOCAL_MACHINE\SOFTWARE\ SHD\Document!\Dbil  |
| <b>Kurzbeschreibung</b>         | Steuerung von Protokollausgaben (Fehlermeldungen, Informationen und Funktionsaufrufen) |

In diesem Fenster sehen Sie den aktuellen Status der Protokollierungseinstellungen.

Die Protokollierung des Database Managers unterstützt die Ausgabeformate DB-Win, Konsole und Datei.

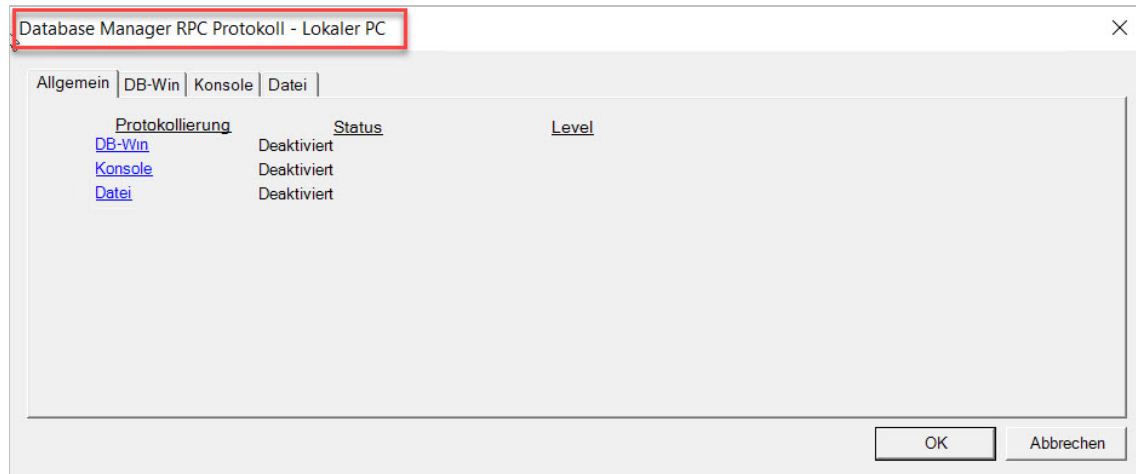
Der Status gibt an, ob protokolliert wird.

Das Level gibt an, ab welchem Schweregrad protokolliert wird.

# Register Fehlerprotokoll Lokaler PC DB-Win



Abbildung: "Database Manager Fehlerprotokoll -Lokaler PC DB-Win"

|                                 |   |
|---------------------------------|---|
| <b>Registrierungs-schlüssel</b> | HKEY_LOCAL_MACHINE\SOFTWARE\ SHD\Document!\Dbil   |
| <b>Kurzbeschreibung</b>         | Wenn hier die Windows -Debug Protokollierung aktiviert wird, stehen die Optionen: Debug / Information / Warnung / Fehler / Kritisch zur Auswahl. Es wird die Einstellung Debug empfohlen und alles mit zu protokollieren. |

In diesem Fenster sehen Sie den momentan eingestellten Status der Protokollierung.

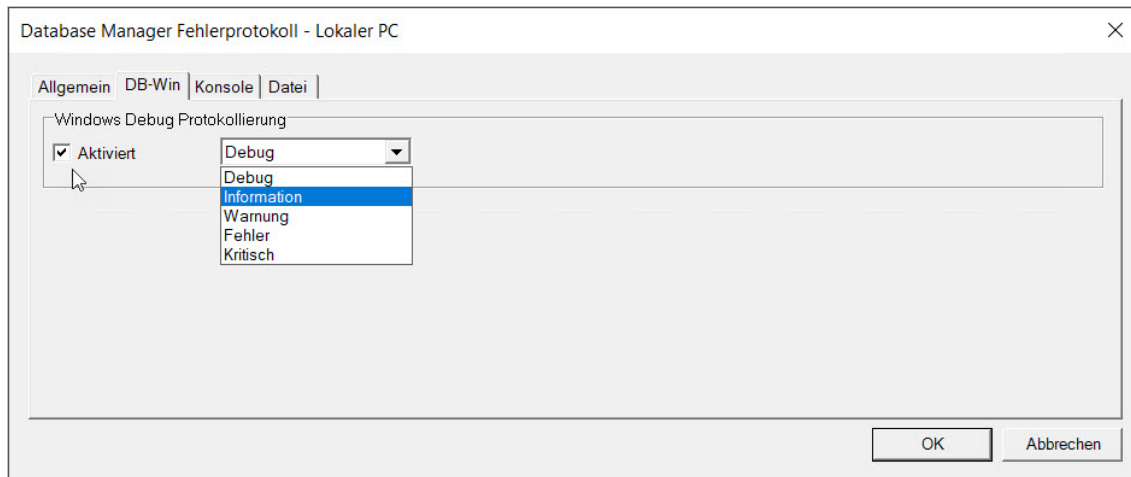

# Register Fehlerprotokoll Lokaler PC Allgemein



Abb.: Fehlerprotokoll für Database Manager (Register: Allgemein)

In diesem Fenster sehen Sie den aktuellen Status der Protokollierungseinstellungen.

Die Protokollierung des Database Managers unterstützt die Ausgabeformate DB-Win, Konsole und Datei. Der Status gibt an, ob protokolliert wird.

Das Level gibt an, ab welchem Schweregrad protokolliert wird.

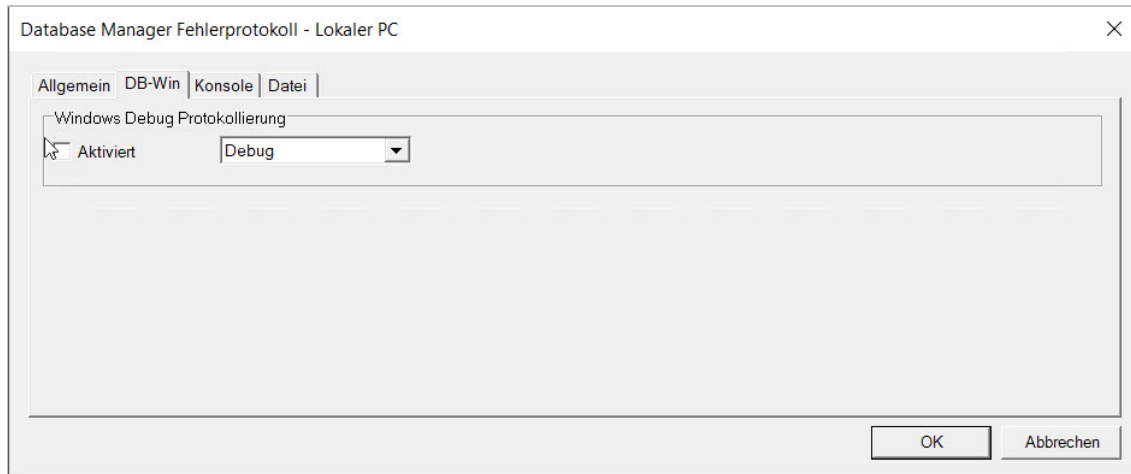
|                     |          |
|---------------------|----------|
| <b>Wertname</b>     | LogPath  |
| <b>Datentyp</b>     | REG_SZ   |
| <b>Standardwert</b> | Dbil.log |

In diesem Wert geben Sie den gewünschten Pfadnamen der Exception-Log-Datei bekannt. Das gewählte Verzeichnis muss schon vor Programmstart existieren.

Falls Sie einen gültigen Pfadnamen eintragen, wird unabhängig vom gewählten Ausgabemedium zumindest das Starten und Stoppen des Database Managers mitprotokolliert.

## Register Fehlerprotokoll Lokaler PC Datei



Abbildung: "Database Manager Fehlerprotokoll - Lokaler PC Datei"

|                             |  |
|-----------------------------|--|
| <b>Dateiprotokollierung</b> |  |
| <b>Aktiviert</b>            | Wenn hier die Dateiprotokollierung aktiviert wird, stehen die Optionen: Debug / Information / Warnung / Fehler / Kritisch zur Auswahl. Es wird die Einstellung <b>Debug</b> empfohlen und alles mit zu protokollieren. |
| <b>Datei aufteilen</b>      | Wenn hier die Option Datei aufteilen gewählt ist, wird die Datei in mehrere Einzeldateien aufgeteilt   |
| <b>Maximale Teilstücke</b>  | Wird die Datei aufgeteilt wird die hier eingetragene Anzahl von neuen Dateien erstellt, bevor die alten Dateien überschrieben werden. Es ist ein Wert zwischen 1 - 100 wählbar.  |
| <b>Maximale Größe</b>       | Gibt die maximale Größe einer einzelnen Datei an. Die Größe kann zwischen 1 - 50 MB liegen.  |
| <b>Pfad</b>                 | Hier wird der Pfad eingetragen, in den die Log-Datei geschrieben werden soll   |

In diesem Fenster sehen Sie den momentan eingestellten Status der Protokollierung.

# Register Fehlerprotokoll Lokaler PC Konsole

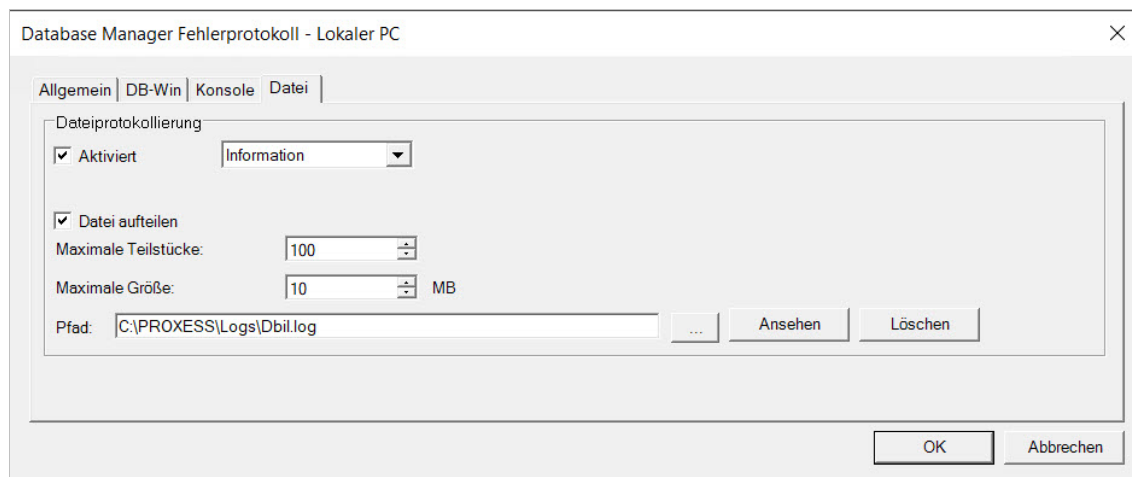

Abbildung: "Database Manager Fehlerprotokoll -Lokaler PC Konsole"

|                                 |  |
|---------------------------------|--|
| <b>Registrierungs-schlüssel</b> | HKEY_LOCAL_MACHINE\SOFTWARE\SHD\Document!\Dbil   |
| <b>Kurzbeschreibung</b>         | Wenn hier die Konsolenprotokollierung aktiviert wird, stehen die Optionen: Debug / Information / Warnung / Fehler / Kritisch zur Auswahl. Es wird die Einstellung Debug empfohlen und alles mit zu protokollieren. |

In diesem Fenster sehen Sie den momentan eingestellten Status der Protokollierung.

## Register RPC Fehlerprotokoll Lokaler PC DB-Win

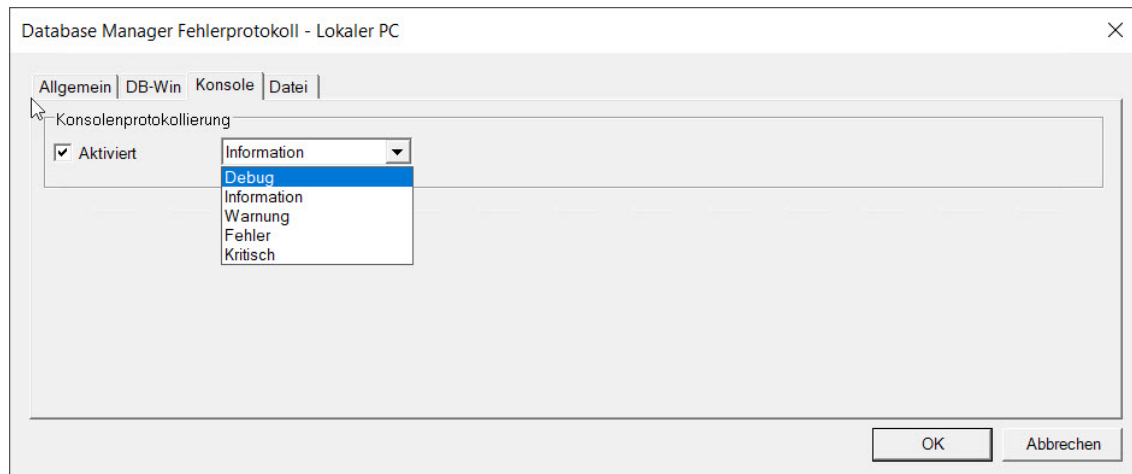

Abbildung: "Database Manager RPC Protokoll -Lokaler PC DB-Win"

|                                 |  |
|---------------------------------|--|
| <b>Registrierungs-schlüssel</b> | <b>HKEY_LOCAL_MACHINE\SOFTWARE\ SHD\Document!\Dbil</b>   |
| <b>Kurzbeschreibung</b>         | Wenn hier die Windows -Debug Protokollierung aktiviert wird, stehen die Optionen:<br>Debug / Information / Warnung / Fehler / Kritisch zur Auswahl. Es wird die Einstellung Debug empfohlen und alles mit zu protokollieren. |

In diesem Fenster sehen Sie den momentan eingestellten Status der Protokollierung.

## Register RPC Protokoll Lokaler PC Datei

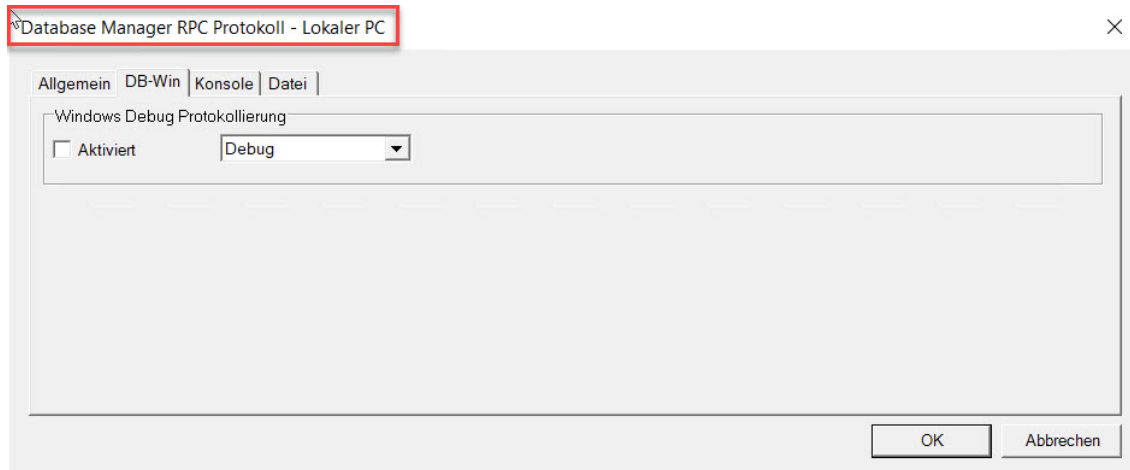

Abbildung: "Database Manager Fehlerprotokoll -Lokaler PC Datei"

| Dateiprotokollierung |  |
|----------------------|--|
| Aktiviert            | Wenn hier die Dateiprotokollierung aktiviert wird, stehen die Optionen: Debug / Information / Warnung / Fehler / Kritisch zur Auswahl. Es wird die Einstellung <b>Debug</b> empfohlen und alles mit zu protokollieren. |
| Datei aufteilen      | Wenn hier die Option Datei aufteilen gewählt ist, wird die Datei in mehrere Einzeldateien aufgeteilt.  |
| Maximale Teilstücke  | Wird die Datei aufgeteilt wird die hier eingetragene Anzahl von neuen Dateien erstellt, bevor die alten Dateien überschrieben werden. Es ist ein Wert zwischen 1 - 100 wählbar.  |
| Maximale Größe       | Gibt die maximale Größe einer einzelnen Datei an. Die Größe kann zwischen 1 - 50 MB liegen.  |
| Pfad                 | Hier wird der Pfad eingetragen, in den die Log-Datei geschrieben werden soll   |

In diesem Fenster sehen Sie den momentan eingestellten Status der Protokollierung.

## Register RPC Protokoll Lokaler PC Konsole

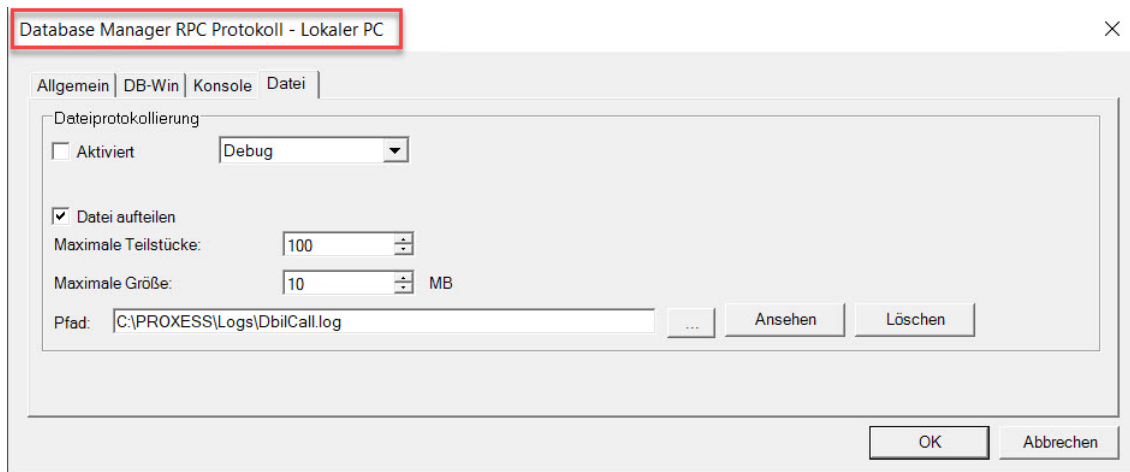

Abbildung: "Database Manager Fehlerprotokoll - Lokaler PC Konsole"

|                                 |   |
|---------------------------------|---|
| <b>Registrierungs-schlüssel</b> | <b>HKEY_LOCAL_MACHINE\SOFTWARE\SHD\Document!\Dbil</b>   |
| <b>Kurzbeschreibung</b>         | Wenn hier die Konsolenprotokollierung aktiviert wird, stehen die Optionen:<br>Debug / Information / Warnung / Fehler / Kritisch zur Auswahl. Es wird die Einstellung Debug empfohlen und alles mit zu protokollieren. |

In diesem Fenster sehen Sie den momentan eingestellten Status der Protokollierung.

# Befehl Relationale Datenbank

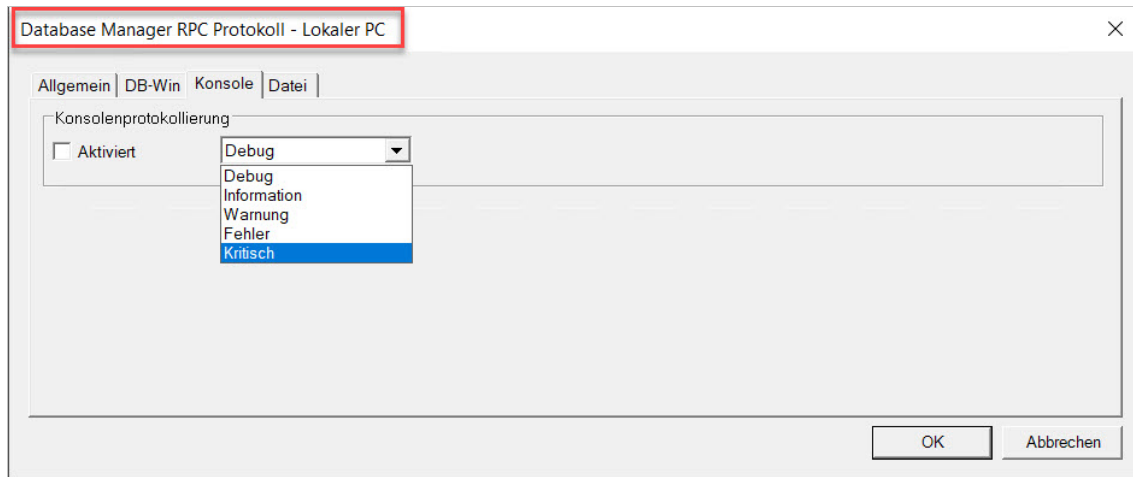
Registry Setup fordert Sie nach dem Auswählen dieses Befehls zuerst auf, die Datenbank anzugeben, die Sie einsetzen. Abhängig davon werden Sie durch unterschiedliche Dialogfelder geführt.

Wenn Sie im Menü "Database Manager" den Befehl Relationale Datenbank wählen, öffnet sich folgendes Fenster:



Abbildung: Dialogfeld "Database Manager Relationale Datenbank"

|                                |   |
|--------------------------------|---|
| <b>Datenbank Typ</b>           | Wählen Sie in dieser Optionsgruppe die Datenbank, die Sie einsetzen wollen. Wenn Sie Ihre Wahl mit OK bestätigen, öffnet sich ein entsprechendes Dialogfeld für die weiteren Arbeitsschritte. |
| <b>Registrierungsschlüssel</b> | HKEY_LOCAL_MACHINE\SOFTWARE\SHD\Document!\Dbil\Relational Database  |
| <b>Kurzbeschreibung</b>        | Konfiguration zur Angabe der anzusprechenden relationalen Datenbank   |

## siehe auch:

[Register Anmeldung \(SQL\)](#)

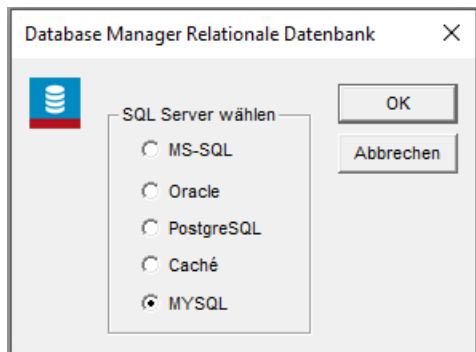
[Register Einstellungen \(SQL\)](#)

Register Update (SQL)

[Register Anmeldung \(Oracle\)](#)

[Register Einstellungen \(Oracle\)](#)

[Register Analyze Estimate \(Oracle\)](#)

[Register Anmeldung \(Jet\)](#)

[Register Einstellungen \(Jet\)](#)

[Register Anmeldung \(Caché\)](#)

[Register Einstellungen \(Caché\)](#)

Menü "Database Manager"

## Register Einstellungen (SQL/MySQL)



Abbildung: Dialogfeld Einstellungen des Database Managers

---

### Siehe auch:

[Befehl Relationale Datenbank](#)

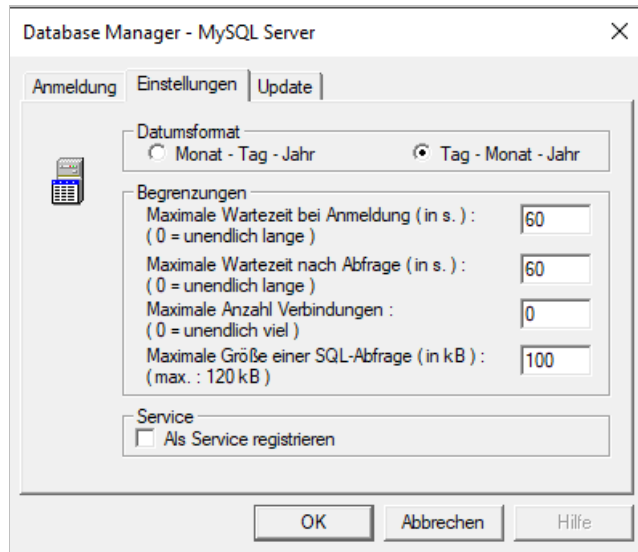

# Register Anmeldung (SQL/MySQL)





Abbildung: Dialogfeld zur Anmeldung des Database Managers

|  |  |                 |                   |                 |        |                     |                                   |
|--|--|-----------------|-------------------|-----------------|--------|---------------------|-----------------------------------|
| <p><b>ODBC/Server Name</b></p>                               | <p><b>localhost:</b> Database Manager und SQL-Datenbank sind auf einem Rechner installiert</p> <p>Sind Database Manager und relationale Datenbank (hier: MySQL) nicht auf demselben Rechner installiert, müssen Sie mit hier den SQL-Server-Namen eintragen. Dies ist in der Regel der Name des Rechners, auf dem Sie den SQL Server installiert haben.</p> <table border="1" data-bbox="488 1270 1331 1395"> <tr> <td><b>Wertname</b></td> <td><b>ServerName</b></td> </tr> <tr> <td><b>Datentyp</b></td> <td>REG_SZ</td> </tr> <tr> <td><b>Standardwert</b></td> <td>&lt;kein Eintrag&gt; (= lokaler Server)</td> </tr> </table> | <b>Wertname</b> | <b>ServerName</b> | <b>Datentyp</b> | REG_SZ | <b>Standardwert</b> | <kein Eintrag> (= lokaler Server) |
| <b>Wertname</b>  | <b>ServerName</b>  |                 |                   |                 |        |                     |                                   |
| <b>Datentyp</b>  | REG_SZ   |                 |                   |                 |        |                     |                                   |
| <b>Standardwert</b>  | <kein Eintrag> (= lokaler Server)  |                 |                   |                 |        |                     |                                   |
| <p><b>Verbindung Database Manager mit dem SQL Server</b></p> | <p>Login-Daten, mit dem sich der Database Manager bei der relationalen Datenbank anmelden soll.</p> <p>Falls Sie jedoch den SQL Server derart konfiguriert haben, dass die „Anmeldung über Windows-Authentifizierung“ erfolgen soll, ist natürlich die Einstellung Windows-Authentifizierung die Richtige.</p>   |                 |                   |                 |        |                     |                                   |

|  |   |          |             |          |        |              |                |
|--|---|----------|-------------|----------|--------|--------------|----------------|
| <p><b>Art der Anmeldung</b></p>              | <p><b>SQL Server-Authentifizierung:</b> Diese Anmeldung wird als Standard empfohlen<br/> <b>Windows-Authentifizierung:</b> Windows-AD-Identifizierung</p> <hr/> <div style="border: 1px solid black; padding: 5px;">  <p>Befindet sich der Benutzer in einer Domäne muss die Anmeldung im Feld Name wie folgt erfolgen: Domänennamen/Benutzername</p> <p><b>Der eingetragene Benutzer benötigt die folgenden Berechtigungen:</b></p> <ul style="list-style-type: none"> <li>• Erlaubnis für sämtliche PROXESS-Datenbanken</li> <li>• Select-, Insert-, Update- und Delete-Recht für alle Tabellen der PROXESS-Datenbanken</li> <li>• Der Benutzer muss dbo-Berechtigung besitzen (dbo=database owner)</li> </ul> <p><b>Die dbo-Berechtigung ist notwendig, um</b></p> <ul style="list-style-type: none"> <li>• Merkmalsfelder anzulegen, umzubenennen oder zulöschen</li> <li>• Indizes anzulegen oder zu löschen</li> <li>• Datenbankobjekte anzulegen oder zu löschen</li> <li>• "Update Statistics" regelmäßig durchzuführen</li> </ul> </div> |          |             |          |        |              |                |
| <p><b>Registry Eintrag<br/>Loginname</b></p> | <p><b><u>Name</u></b></p> <table border="1" data-bbox="488 1189 1332 1397"> <tr> <td>Wertname</td> <td>LoginName</td> </tr> <tr> <td>Datentyp</td> <td>REG_SZ</td> </tr> <tr> <td>Standardwert</td> <td>&lt;kein Eintrag&gt;</td> </tr> </table>  | Wertname | LoginName   | Datentyp | REG_SZ | Standardwert | <kein Eintrag> |
| Wertname                                     | LoginName   |          |             |          |        |              |                |
| Datentyp                                     | REG_SZ  |          |             |          |        |              |                |
| Standardwert                                 | <kein Eintrag>  |          |             |          |        |              |                |
| <p><b>Registry Eintrag<br/>Passwort</b></p>  | <p><b><u>Passwort</u></b></p> <table border="1" data-bbox="488 1547 1332 1756"> <tr> <td>Wertname</td> <td>LoginPasswd</td> </tr> <tr> <td>Datentyp</td> <td>REG_SZ</td> </tr> <tr> <td>Standardwert</td> <td>&lt;kein Eintrag&gt;</td> </tr> </table>  | Wertname | LoginPasswd | Datentyp | REG_SZ | Standardwert | <kein Eintrag> |
| Wertname                                     | LoginPasswd   |          |             |          |        |              |                |
| Datentyp                                     | REG_SZ  |          |             |          |        |              |                |
| Standardwert                                 | <kein Eintrag>  |          |             |          |        |              |                |
| <p><b>Verschlüsselung</b></p>                | <p>Mit Hilfe des Registrierungseditors (regedt32.exe) der Zugriff auf ganze Registrierungsbranche so eingeschränkt werden kann, dass normalen Benutzern sicherheitsrelevante Informationen nicht zugänglich sind.</p> <p>Zusätzliche Sicherheit erhalten Sie durch Aktivieren des Eingabefeldes Verschlüsselung. Das Passwort wird in diesem Fall nach aktuellem Standard verschlüsselt in der Datenbank abgelegt.</p>  |          |             |          |        |              |                |

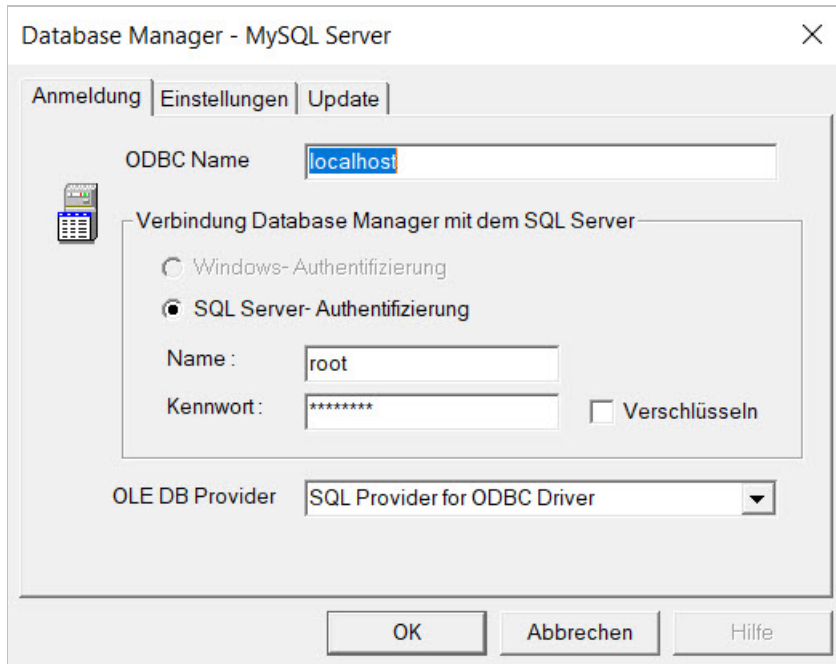

## Register Analyze Estimate (Oracle)



Abbildung: Register Analyze Estimate (Oracle)

|                                |   |
|--------------------------------|---|
| <p><b>Analyze Estimate</b></p> | <p>Hier legen Sie die Uhrzeit fest, zu der Analyze Estimate zur Systemoptimierung gestartet werden soll</p> |
|--------------------------------|---|

## Register Anmeldung (Caché)



Abbildung: Register Anmeldung (Caché)

|                     |   |
|---------------------|---|
| <b>Caché Server</b> | Hier wird der Name des Caché Servers eingetragen    |
| <b>UserName</b>     | Hier meldet sich der Datenbankuser mit UserName an. |
| <b>Passwort</b>     | Hier meldet sich der Datenbankuser mit Passwort an. |

Wenn Sie die Option "Verschlüsseln" aktivieren, werden die Anmeldedaten verschlüsselt in der Registry eingetragen.

## Register Anmeldung (Jet)

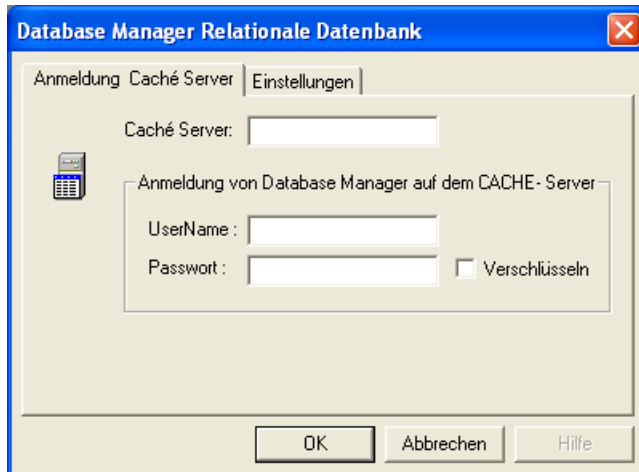

Abbildung: Register Anmeldung (Jet)

|                 |   |
|-----------------|---|
| <b>Name</b>     | Hier meldet sich der Datenbankuser mit Namen an.    |
| <b>Passwort</b> | Hier meldet sich der Datenbankuser mit Passwort an. |

Wenn Sie die Option "Verschlüsseln" anhaken wird die Anmeldung (Passwort) verschlüsselt und verschlüsselt in der registry eingetragen.

## Register Anmeldung (Oracle)



Abbildung: Register Anmeldung (Oracle)

|              |                          |
|--------------|--------------------------|
| Service Name | Name des Oracle Services |
| Name         | DBuser                   |
| Passwort     | DBPW                     |

Wenn Sie die Option "Verschlüsseln" aktivieren, werden die Anmeldedaten verschlüsselt in der Registry eingetragen.

## Register Einstellungen (Caché)



Abbildung: Register Einstellungen (Caché)

|  |   |
|--|---|
| <b>Max. Wartezeit bei Anmeldung (in s.)</b>    | Hier bestimmen Sie, wann die Abfrage abgebrochen werden soll.                                   |
| <b>Max. Wartezeit nach SQL-Abfrage (in s.)</b> | Hier bestimmen Sie, wann die Abfrage abgebrochen werden soll.                                   |
| <b>Max. Anzahl Verbindungen</b>                | Hier bestimmen Sie, wieviel Client Verbindungen zwischen dbil und SQL Server zugelassen werden. |



## Register Einstellungen (Jet)



Abbildung: Register Einstellungen (Jet)

|                                 |   |
|---------------------------------|---|
| <b>Datenbankverzeichnis</b>     | Hier hinterlegen Sie, wo die Datenbank sich befindet.   |
| <b>Max. Anzahl Verbindungen</b> | Hier bestimmen Sie, wieviel Client Verbindungen zwischen dbil und SQL Server zugelassen werden. |

## Register Einstellungen (Oracle)



Abbildung: Register Einstellungen (Oracle)

|                                 |   |
|---------------------------------|---|
| <b>Datumsformat</b>             | Hier legen Sie das Datumsformat fest (D /E)   |
| <b>Max. Anzahl Verbindungen</b> | Hier bestimmen Sie, wieviel Client Verbindungen zwischen dbil und SQL Server zugelassen werden. |
| <b>Service</b>                  | Um den Service registrieren zu können, ist zwingend in der Lizenz die absolute Pfadangabe nötig |

## Register Update (SQL/MySQL)



Abbildung: Register Update (SQL)

|                           |                                 |
|---------------------------|---------------------------------|
| <b>Uhrzeit für Update</b> | Optimierung "Update statistics" |
|---------------------------|---------------------------------|

## Befehl RPC Einstellungen

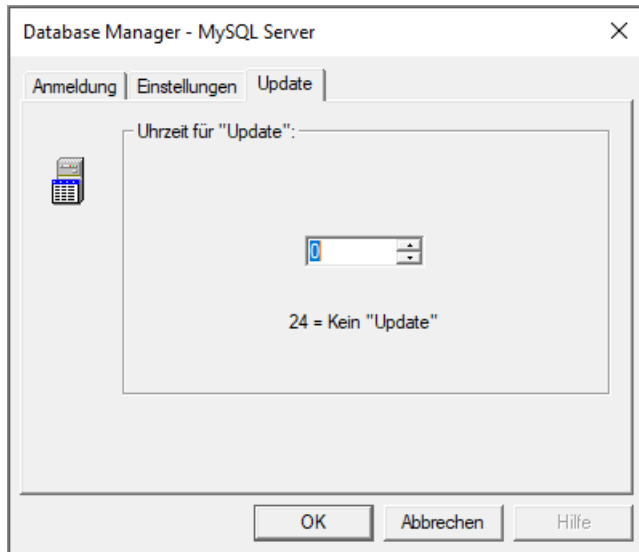

Abbildung: Dialogfeld "Database Manager RPC Einstellungen"

### Kommunikationsprotokoll

|                     |                |
|---------------------|----------------|
| <b>Wertname</b>     | ListenProtSeq  |
| <b>Datentyp</b>     | REG_SZ         |
| <b>Standardwert</b> | <kein Eintrag> |

Die Kommunikation zwischen Document Manager und Database Manager bzw. zwischen Storage Manager und Database Manger erfolgt über "Remote Procedure Calls" (RPC). In diesem Werteintrag geben Sie das Netzwerkprotokoll bekannt, auf dessen Basis der Database Manager Netzwerkanfragen entgegen nimmt. Dieser Wert muss mit dem Protokoll übereinstimmen, mit dem der Document Manager und der Storage Manager versuchen, den Database Manager anzusprechen.

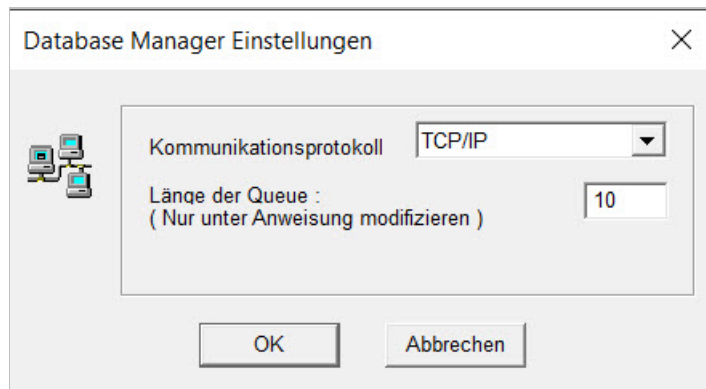
Sie haben die folgenden Protokolle zur Auswahl:

| Protokoll                   | Eintrag in der Registrierung |
|-----------------------------|------------------------------|
| <b>lokaler Server</b>       | ncalrpc                      |
| <b>Netware SPX/IPX</b>      | ncacn_spx                    |
| <b>TCP/IP</b>               | ncacn_ip_tcp                 |
| <b>Named Pipes</b>          | ncacn_np                     |
| <b>NetBIOS über IPX</b>     | ncacn_nb_ipx                 |
| <b>NetBIOS über TCP/IP</b>  | ncacn_nb_tcp                 |
| <b>NetBIOS über NetBEUI</b> | ncacn_nb_nb                  |
| <b>DECNet</b>               | ncacn_dnet_nsp               |
| <b>Datagramm über IPX</b>   | ncadg_ipx                    |

|               |              |
|---------------|--------------|
| <b>UDP/IP</b> | ncadg_ip_udp |
|---------------|--------------|

Beachten Sie, dass die Auswahlmöglichkeit der einzelnen Protokolle natürlich von den, auf Ihrem System installierten Netzwerk-Komponenten, abhängt.

|   |   |
|---|---|
|  | <p>Überprüfen Sie, ob die Einstellung für den Document Manager mit der hier gewählten Einstellung übereinstimmt. Wählen Sie dafür Menü "Document Manager", Befehl Netzwerk, Optionsgruppe Database Manager, Feld Kommunikationsprotokoll.</p> <p>Wenn Sie analog die Einstellung für den Storage Manager überprüfen wollen, können Sie dies im Storage Manger Explorer tun.</p> |
|---|---|

## Länge der Queue

|                     |                |
|---------------------|----------------|
| <b>Wertname</b>     | ListenMaxCalls |
| <b>Datentyp</b>     | REG_DWORD      |
| <b>Standardwert</b> | 10             |

Dieser Werteintrag gibt eine untere Abschätzung für die maximale Anzahl an Remote Procedure Calls an, die der Database Manager gleichzeitig behandeln soll. Die RPC Run-Time Library garantiert, dass der Server mindestens die gewünschte Anzahl an gleichzeitigen Funktionsaufrufen gestattet. Zu diesem Zweck wird schon beim Programmstart eine Queue angelegt, in der Platz für eine entsprechende Anzahl an Teilprozessen reserviert wird.

Übersteigt die Auslastung des Systems die avisierte Maximallast, vergrößert die RPC Run-Time Library automatisch die Queue. Nicht mehr benötigte Teilprozesse werden allerdings in Zeiten geringerer Systemauslastung wieder bis zu der angegebenen Grenze abgebaut.

## Warnhinweis

|   |   |
|---|---|
|  | <p>Sollte die Auslastung des Systems so stark ansteigen, dass nicht mehr schnell genug Teilprozesse aufgebaut werden können, um die Nachfrage zu decken, so kann es z. B. zu einer Fehlermeldung kommen:</p> <p>"The RPC server is too busy to complete this operation." (Fehlercode: 1723)</p> <p>Erst in diesem Fall sollte in Absprache mit dem PROXESS-Support Ihres Lieferanten dieser Werteintrag verändert werden.</p> |
|---|---|

|                                |   |
|--------------------------------|---|
| <b>Registrierungsschlüssel</b> | HKEY_LOCAL_MACHINE\SOFTWARE\SHD\Document!\Dbil  |
| <b>Kurzbeschreibung</b>        | Konfiguration der Kommunikation zwischen Document Manager (Kernel) und Database Manager bzw. zwischen Database Manager und Storage Manager. |

# Befehl Volltextdatenbank

Hier müssen Sie zunächst die Volltextdatenbank für PROXESS aktivieren und auswählen:



Abb.: Auswahldialog für die Volltextdatenbank

Wird die Volltextdatenbank Apache Lucene ausgewählt, erscheint der Einstellungsdialog zur Volltextdatenbank

## Tipps

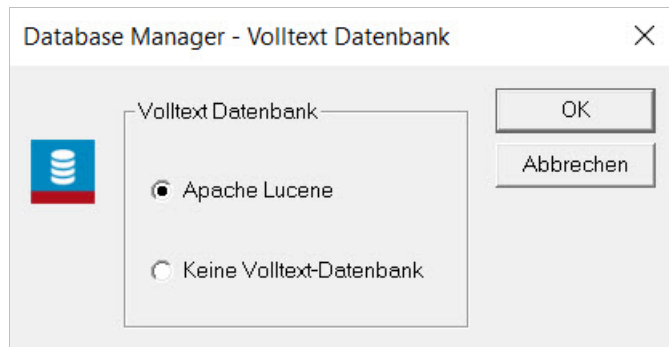

Die Volltextengine Apache Solr wird im Menü Document Manager / Volltext aktiviert.  
Siehe hierzu: [Befehl Volltextdatenbank](#)

---

## siehe auch:

[Register Allgemeine Volltext Einstellungen \(Lucene\)](#)

[Register Erweiterte Einstellungen \(Lucene\)](#)

[Register Volltext Einstellungen für den Database-Manager \(Lucene\)](#)

[Register Volltext-Backup \(Lucene\)](#)

## Register Allgemeine Volltext Einstellungen (Lucene)





Abb.:Allgemeine Volltext-Einstellungen

|                               |  |
|-------------------------------|--|
| <b>Index Stammverzeichnis</b> | Das Verzeichnis in dem der Lucene-Index aufgebaut werden soll  |
| <b>Stoppwort Datei</b>        | Die Stoppwort-Datei, die eine Liste von Wörtern enthält, die bei der Indexierung nicht beachtet werden sollen. |

Wenn relative Pfade angegeben werden, beziehen diese sich auf das Verzeichnis, in dem **Dbil.exe** ausgeführt wird.

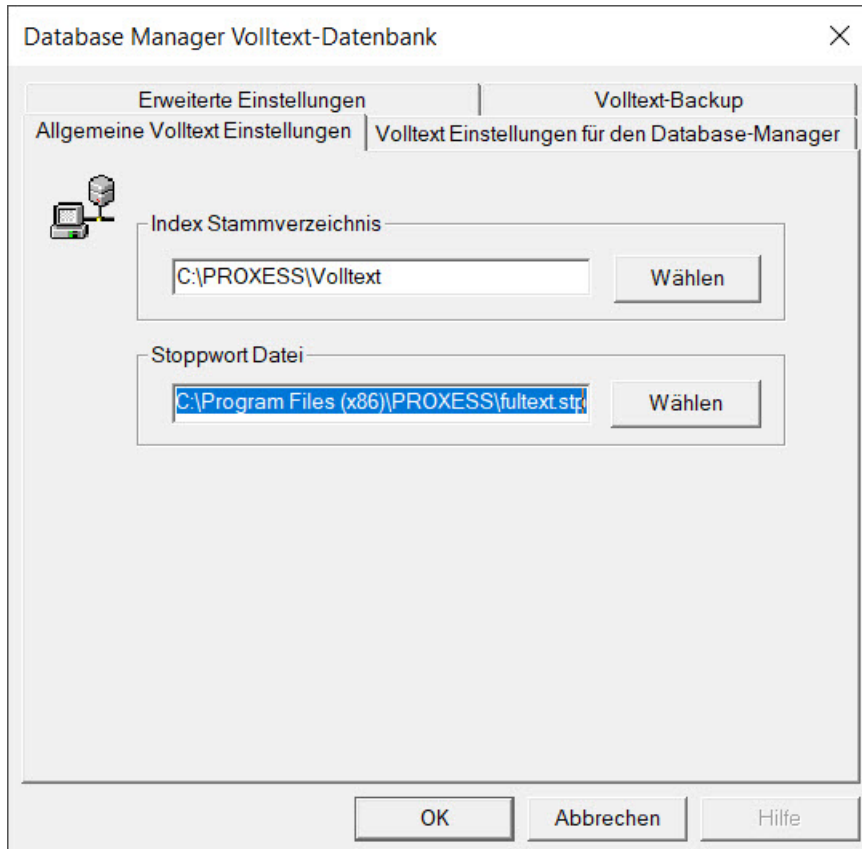
|   |  |
|---|--|
|  | <p>Bei der Volltext-Suche mit Lucene werden neben den bisherigen Wildcard-Symbolen % und _ auch die Symbole * und ? unterstützt.</p> <p>Für beliebig viele Zeichen stehen die Symbole % und *.</p> <p>Für genau ein Zeichen stehen die Symbole _ und ?.</p> <p>Diese Zeichen können innerhalb eines Suchausdrucks beliebig gemischt werden. Beispielsweise sind folgende Umformungen äquivalent:</p> <p>Pr__e% ? Pro?_e% ? Pro_?e* ? Pro??e*</p> <p>Alle 4 Varianten sind z. B. bei 'PROXESS' erfolgreich.</p> |
|---|--|





# Register Erweiterte Einstellungen (Lucene)





Abb.: Erweiterte Einstellungen zur Volltextdatenbank

|                              |   |
|------------------------------|---|
|                              | <p><b>Warnhinweis</b></p> <div style="border: 1px solid black; padding: 5px; margin: 5px 0;">  <p><b>Diese Einstellungen sollten nur im Problemfall verändert werden.</b></p> </div>   |
| <b>Speichereinstellungen</b> | <p><b>Maximaler Speicher für die JVM:</b> Hier wird der maximal verfügbare Arbeitsspeicher in Megabyte für die Java Virtual Machine (JVM) angegeben, in der die Lucene-Volltext-Engine laufen wird.</p> <p><b>Empfehlung:</b><br/>Es sollte hier mindestens ein Wert von 512 MB (empfohlen: 1024 MB) eingetragen werden und dabei sollte das System auch mindestens über 1024 MB (empfohlen: 2048 MB) Arbeitsspeicher verfügen.</p> |
| <b>Dateizugriffe</b>         | <b>Nicht mehr relevant - bitte nicht ändern</b>   |
| <b>Segmentierung</b>         | <b>Nicht mehr relevant - bitte nicht ändern</b>   |

**Siehe auch:**

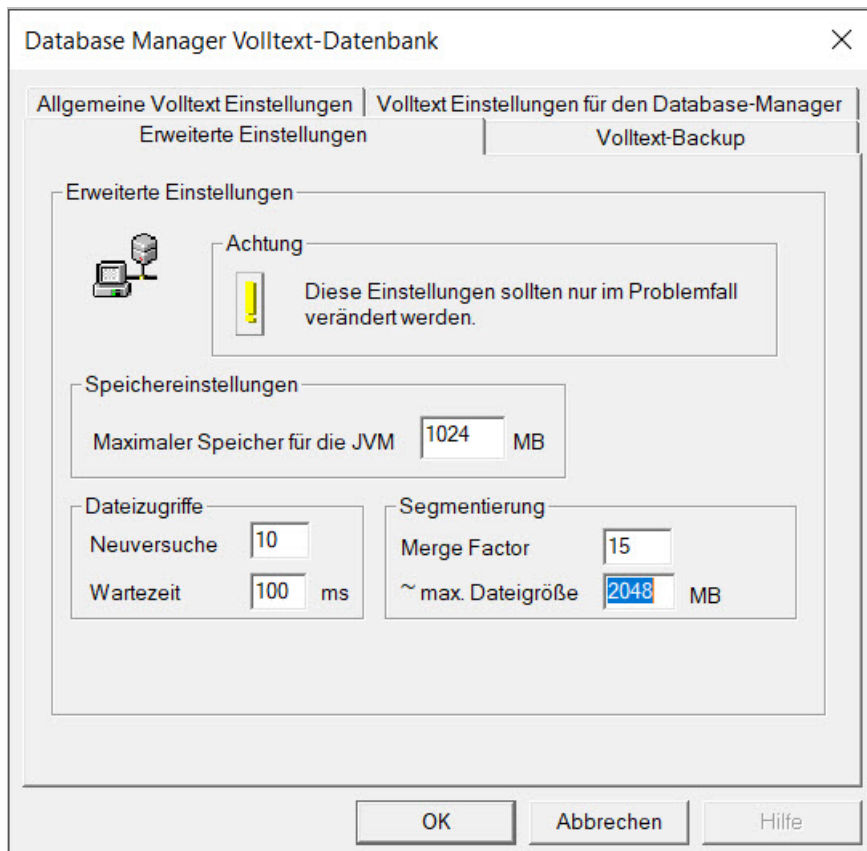
Beispiel zur Einstellung Faktor ( $x^n$ ) und Obere Schranke

## Register Volltext-Backup (Lucene)

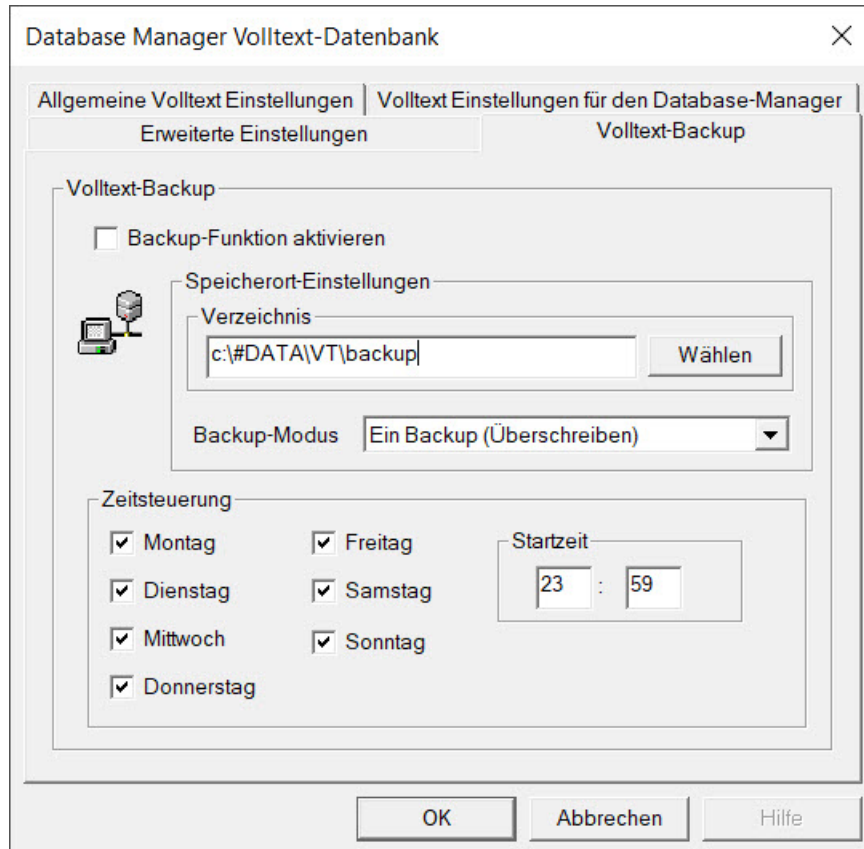

|                                   |   |
|-----------------------------------|---|
| <b>Backup-Funktion aktivieren</b> | Mit der Check-Box kann die Backup-Funktionalität aktiviert oder deaktiviert werden.   |
| <b>Verzeichnis</b>                | Stammverzeichnis für das/die Backup/s<br>In jedem Fall wird ein zusätzliches Unterverzeichnis angelegt. Relative Pfade beziehen sich auf den Speicherort von Dbil.exe |
| <b>Backup-Modus</b>               | Auswahl, ob pro Backup ein neues Verzeichnis (Ordner mit Datum) angelegt werden soll, oder ob das jeweils zuletzt gespeicherte Backup überschrieben wird.             |
| <b>Zeitsteuerung</b>              | <u>Startzeit:</u><br>Das erste Feld (Stunde) erlaubt Werte zwischen 0 und 23.<br>Das zweite Feld (Minuten) erlaubt Werte zwischen 0 und 59.                           |

## Register Volltext Einstellungen für den Database-Manager (Lucene)

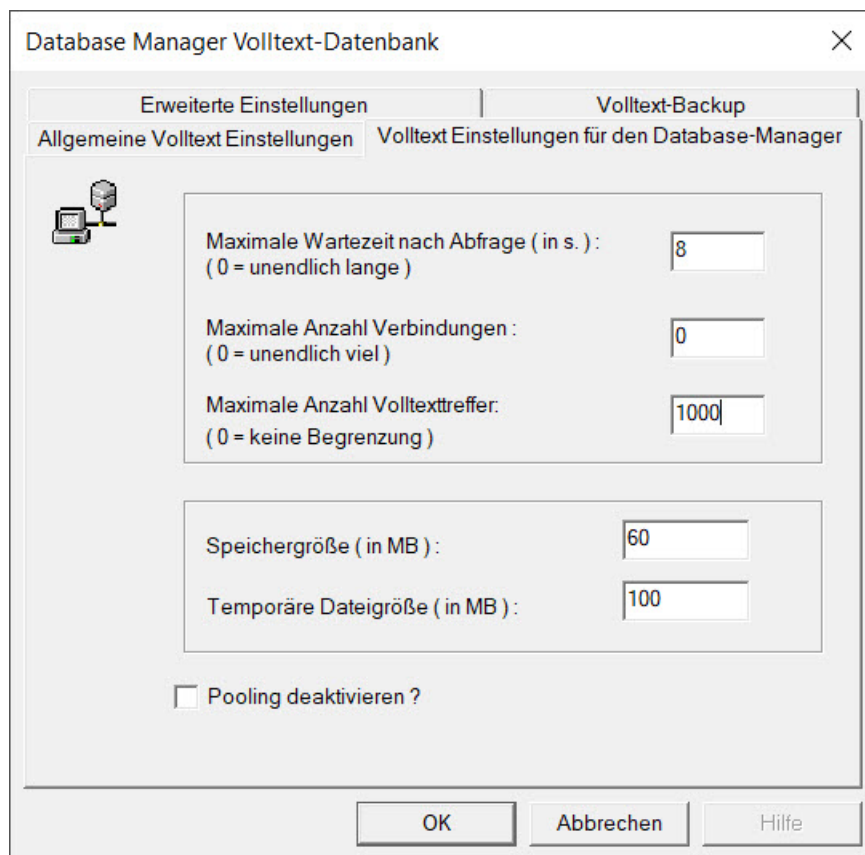

|                                     |  |
|-------------------------------------|--|
| <b>Max. Wartezeit nach Abfrage</b>  | nicht mehr relevant  |
| <b>Max. Anzahl Verbindungen</b>     | Maximalwert für die Anzahl der Verbindungen von Database Manager zur Volltextdatenbank. (Empfohlener Wert = 0) |
| <b>Max. Anzahl Volltexttreffer</b>  | Hier stellen Sie den Maximalwert für die Trefferlistengröße bei Volltextsuchen ein                             |
| <b>Speichergröße (in MB)</b>        | nicht mehr relevant  |
| <b>Temporäre Dateigröße (in MB)</b> | nicht mehr relevant  |
| <b>Pooling deaktivieren?</b>        | nicht mehr relevant  |

# Menü Document Manager

Das Menü "Document Manager" enthält die folgenden Befehle:



Abbildung: Menü "Document Manager"

## Befehl Lizenz

Beachten Sie, dass Sie nur dann den Document Manager erfolgreich starten können, wenn die entsprechende Lizenzdatei hinterlegt ist.

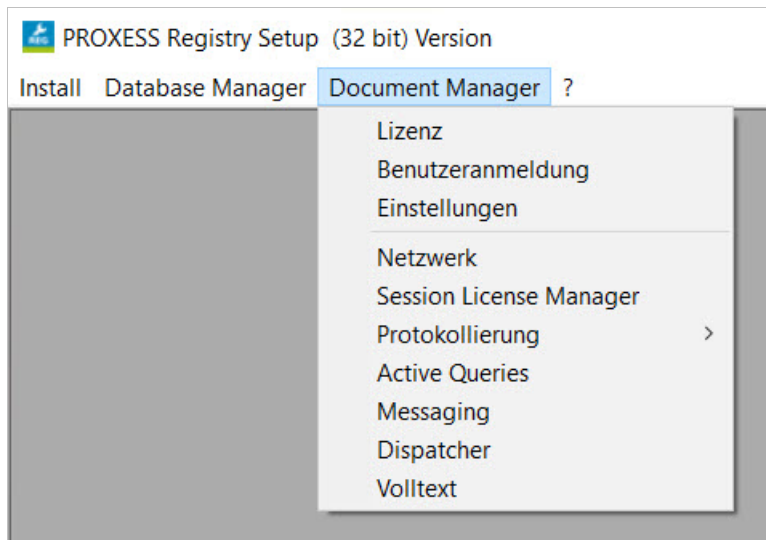

Abbildung: Dialogfeld "Document Manager Lizenz"

Hinterlegen Sie hier den Pfad zu der Lizenzdatei für den Document Manager.

Standardmäßig ist der Wert **Lizenz.txt** vorgegeben. Wenn Sie diesen Wert übernehmen, sucht PROXESS automatisch die Lizenzdatei im Arbeitsverzeichnis, in dem sich auch der Document Manager befindet.

Klicken Sie auf die Schaltfläche **Ansehen**, um die Lizenz-Datei einzusehen.

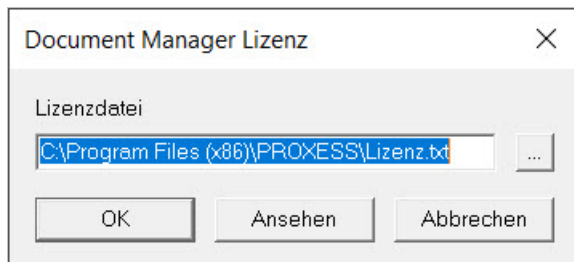

Wenn der Document Manager als Service gestartet werden soll, müssen Sie hier den absoluten Pfad (z.B. C:\Proxess\Lizenz.txt) eintragen.

|                                |  |
|--------------------------------|--|
| <b>Registrierungsschlüssel</b> | HKEY_LOCAL_MACHINE\SOFTWARE\ SHD\Document!\ Kernel\0 |
| <b>Kurzbeschreibung</b>        | Hinterlegen der Lizenzdatei für den Document Manager |

## Befehl Benutzeranmeldung





Abbildung: Dialogfeld "Document Manager Benutzer Anmeldung"

Bei der Nutzung der Anmeldung über das **externe Benutzersystem** werden die Benutzerdaten des Windows Active Directory übernommen. Es wird somit eine doppelte Administration von Benutzerdaten vermieden. Die Windowsanmeldedaten werden automatisch an PROXESS übergeben. Näheres hierzu findet sich in der Dokumentation zur PROXESS Administrator Console.

### Warnhinweis

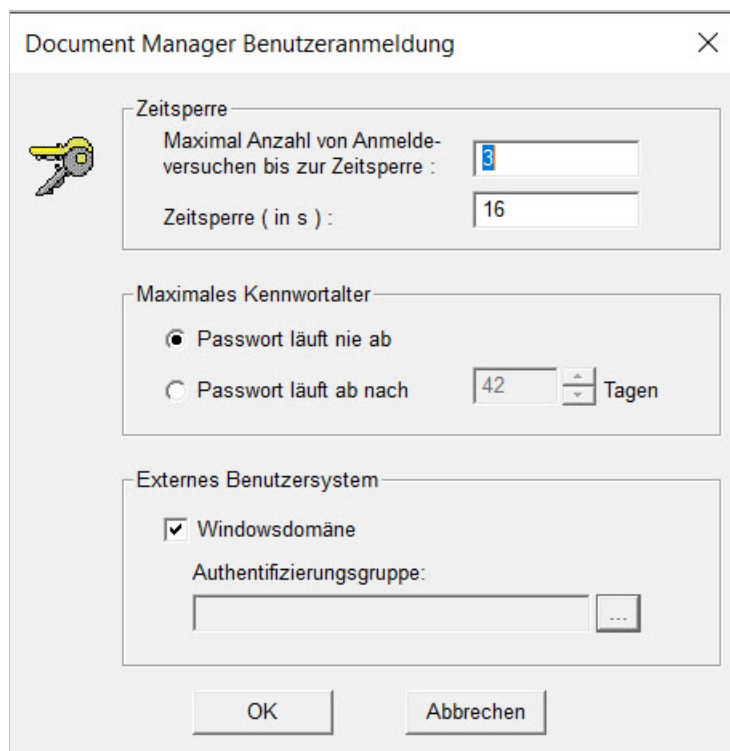
|   |   |
|---|---|
|  | <p>Greifen Sie für die PROXESS-<b>Authentifizierungsgruppe</b> auf keinen Fall auf bestehende interne Windows-Benutzergruppen, wie z. B. "Jeder" zurück.</p> <p>Da PROXESS regelmäßig die Benutzergruppen synchronisiert, führt dies bei einer größeren Anzahl von Benutzerkonten zu Performance-Problemen.</p> <p>Um dies zu vermeiden, legen Sie auf jeden Fall eine separate PROXESS-Gruppe an, die Sie dann im obenstehenden Dialog als Authentifizierungsgruppe auswählen.</p> |
|---|---|

|                                 |   |
|---------------------------------|---|
| <b>Registrierungs-schlüssel</b> | HKEY_LOCAL_MACHINE\SOFTWARE\ SHD\Document!\Kernel\0 |
| <b>Kurzbeschreibung</b>         | Schutz vor unerlaubtem Zugriff                      |

## Befehl Einstellungen



Abbildung: Dialogfeld "Document Manager Einstellungen"

|                                       |   |
|---------------------------------------|---|
| <b>Sprache</b>                        | Hier haben Sie die Auswahl zwischen Deutsch und Englisch - Serversprache-.  |
| <b>Versuchzeit (in s.)</b>            | Logtimeout für Tabellenzugriffe Synchronisationszeit für Zugriff auf interne Tabellen (max. Wartezeit)  |
| <b>Trefferlistengröße</b>             | Max. Größe der Trefferlisten (systemweite Einstellung!!)  |
| <b>Trefferlistensortierung</b>        | Systemweite Einstellung!<br><b>keine Sortierung:</b> Die ältesten Dokumente werden zuerst angezeigt. (Standardeinstellung)<br><b>Neueste Dokumente zuerst:</b> Die neuesten Dokumente zuerst angezeigt. |
| <b>Caching der Validierungsregeln</b> | Internes caching der Vaidierungsregeln z.B. für Thesauren . (diese müssen dann nicht permanent vom SQL Server abgefragt werden)   |
| <b>Als Service registrieren</b>       | Der PROXESS Document Manager wird als Windows Service registriert.  |

---

**Siehe auch:**

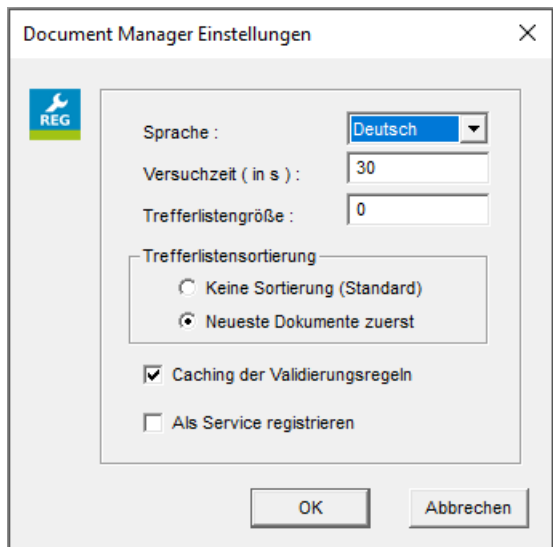
Menü "Document Manager"

## Befehl Netzwerk



Abbildung: Dialogfeld "Document Manager Netzwerk"

|                                |   |
|--------------------------------|---|
| <b>Document Manager</b>        |   |
| <b>Name</b>                    | Hier tragen Sie den Namen des Document Manager Servers/Rechners ein.  |
| <b>Hauptdatenbank</b>          | Hier tragen Sie die PROXESS Master Datenbank ein. In der Regel lautet der Name "ProxessDB".   |
| <b>Database Manager</b>        |   |
| <b>Servername</b>              | Hier tragen Sie den Namen des Database Manager Servers/Rechners ein.  |
| <b>Kommunikationsprotokoll</b> | Hier tragen Sie ein, über welches Protokoll die Verbindung von PROXESS Database Manager zu PROXESS Document Manager aufgenommen wird. |
| <b>Storage Manager</b>         |   |
| <b>Servername</b>              | Hier tragen Sie den Namen des Storage Manager Servers ein.  |
| <b>Kommunikationsprotokoll</b> | Hier tragen Sie ein, über welches Protokoll die Verbindung von PROXESS Document Manager zu PROXESS Storage Manager aufgenommen wird.  |

**Siehe auch:**

Menü "Document Manager"

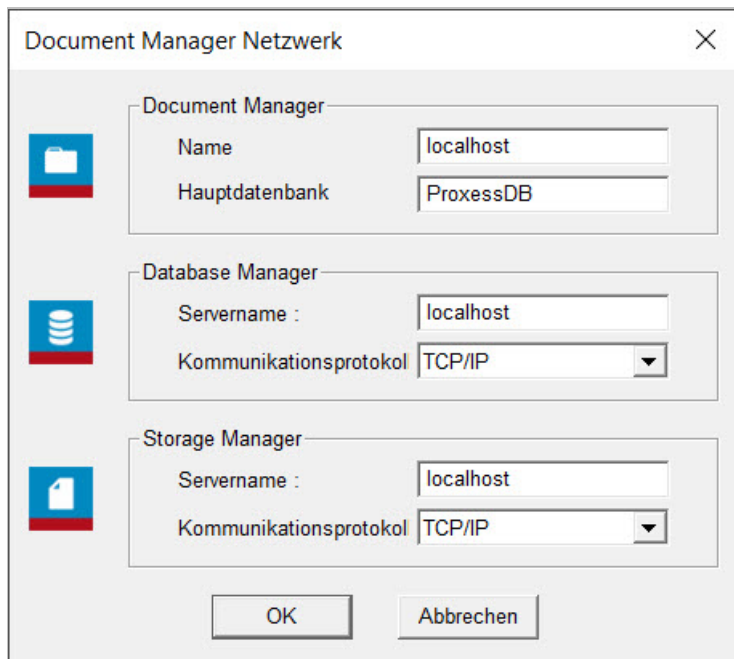

## Befehl Session License Manager



Abbildung: Dialogfeld "Session License Manager"

Mit diesem Befehl kann der Session License Manager aktiviert oder deaktiviert werden.

Der Zustand kann jederzeit geändert werden und erfordert einen Neustart des Document Managers.

|                                 |  |
|---------------------------------|--|
| <b>Registrierungs-schlüssel</b> | <b>HKEY_LOCAL_MACHINE\SOFTWARE\ SHD\Document!\Kernel\0</b> |
| <b>Kurzbeschreibung</b>         | Konfiguration des Session License Manager                  |
| <b>Wertname</b>                 | SessionControlEnabled                                      |
| <b>Datentyp</b>                 | REG_DWORD  |
| <b>Standardwert</b>             | 1,0  |

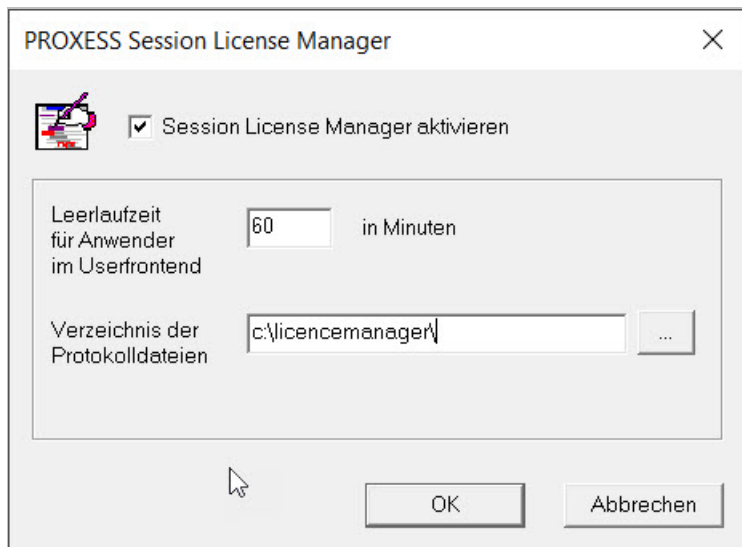
Bei Aktivierung des License Managers sind die Leerlaufzeit des Clients sowie das Verzeichnis der Protokolldateien konfigurierbar.

|                                 |  |
|---------------------------------|--|
| <b>Registrierungs-schlüssel</b> | <b>HKEY_LOCAL_MACHINE\SOFTWARE\ SHD\Document!\Kernel\0</b> |
| <b>Kurzbeschreibung</b>         | Konfiguration der Leerlaufzeit im Client                   |
| <b>Wertname</b>                 | SessionControlTime   |
| <b>Datentyp</b>                 | REG_DWORD  |
| <b>Standardwert</b>             | Angabe in Minuten  |

|                                 |  |
|---------------------------------|--|
| <b>Registrierungs-schlüssel</b> | <b>HKEY_LOCAL_MACHINE\SOFTWARE\ SHD\Document!\Kernel\0</b> |
| <b>Kurzbeschreibung</b>         | Konfiguration des Verzeichnisses der Protokolldateien      |
| <b>Wertname</b>                 | SessionControlLogPath                                      |
| <b>Datentyp</b>                 | REG_SZ   |
| <b>Standardwert</b>             | z.B. C:\Proxess\SLM_Log                                    |



## Menü Document Manager



Abbildung: Menü "Document Manager"

Im Menü Document Manager haben Sie unter dem Punkt "Protokollierung" die Möglichkeiten Details zur Protokollierung auszuwählen.

|                   |   |
|-------------------|---|
| <b>Fehler</b>     | Hier können Sie das Fehlerprotokoll einstellen.     |
| <b>RPC</b>        | Hier können Sie das RPC Protokoll einstellen.       |
| <b>Sicherheit</b> | Hier können Sie das Sicherheitsprotokoll einstellen |

siehe auch:

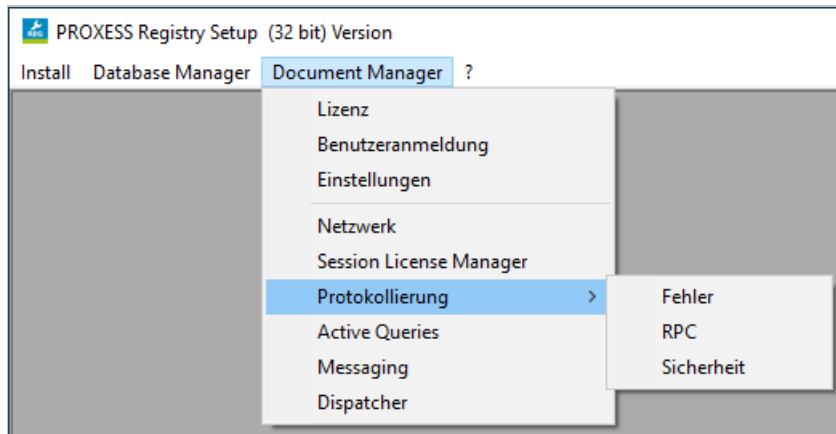
[Menü Document Manager](#)

## Register RPC Protokoll Lokaler PC



Abbildung: "Document Manager RPC Protokoll -Lokaler PC"

|                                 |  |
|---------------------------------|--|
| <b>Registrierungs-schlüssel</b> | HKEY_LOCAL_MACHINE\SOFTWARE\ SHD\Document!\Dbil  |
| <b>Kurzbeschreibung</b>         | Steuerung von Protokollausgaben (Fehlermeldungen, Informationen und Funktionsaufrufen) |

In diesem Fenster sehen Sie den momentan eingestellten Status der Protokollierung.

---

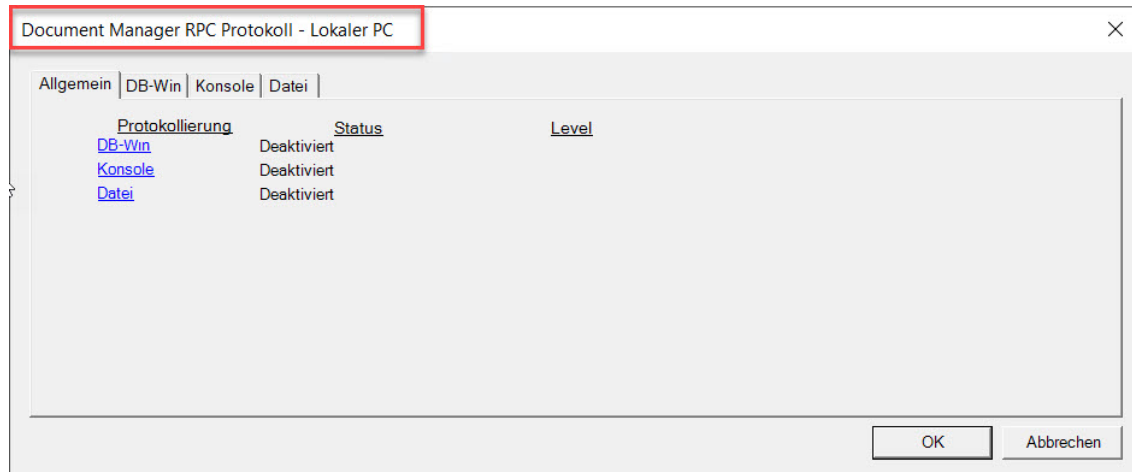
### Siehe auch:

Menü Document Manager

Menü Document Manager Protokollierung

## Register Fehlerprotokoll Lokaler PC



Abbildung: "Document Manager Fehlerprotokoll -Lokaler PC"

|                                 |  |
|---------------------------------|--|
| <b>Registrierungs-schlüssel</b> | HKEY_LOCAL_MACHINE\SOFTWARE\ SHD\Document!\Dbil  |
| <b>Kurzbeschreibung</b>         | Steuerung von Protokollausgaben (Fehlermeldungen, Informationen und Funktionsaufrufen) |

---

**Siehe auch:**

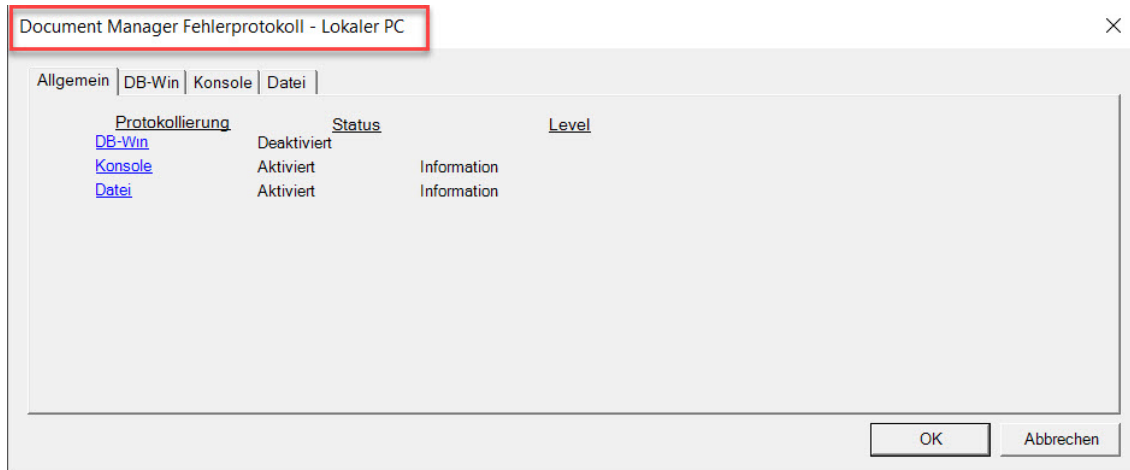
Menü Document Manager

Menü Document Manager Protokollierung

## Register Fehlerprotokoll Lokaler PC DB-Win



Abbildung: "Document Manager Fehlerprotokoll -Lokaler PC DB-Win"

|                                 |   |
|---------------------------------|---|
| <b>Registrierungs-schlüssel</b> | HKEY_LOCAL_MACHINE\SOFTWARE\ SHD\Document!\Dbil   |
| <b>Kurzbeschreibung</b>         | Wenn hier die Windows -Debug Protokollierung aktiviert wird, stehen die Optionen: Debug / Information / Warnung / Fehler / Kritisch zur Auswahl. Es wird die Einstellung Debug empfohlen und alles mit zu protokollieren. |

---

### Siehe auch:

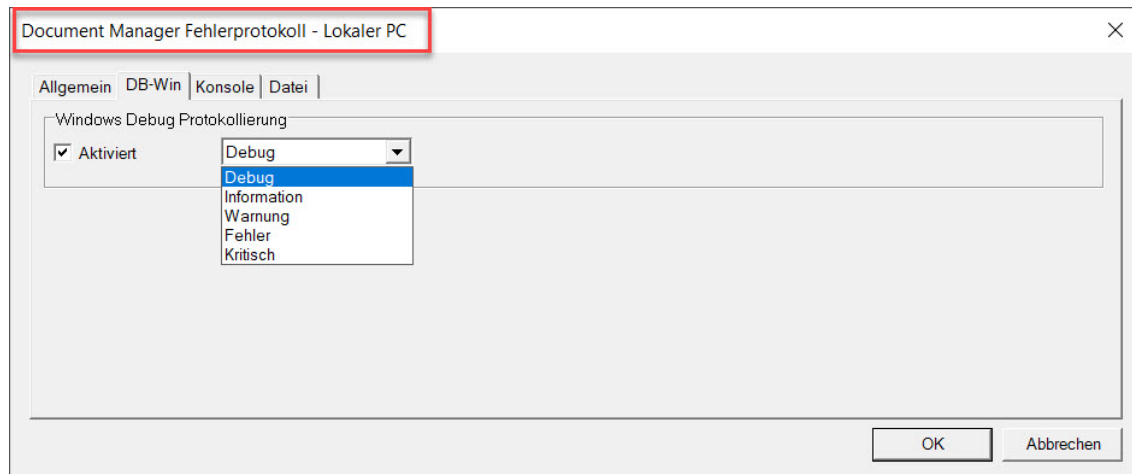
Menü Document Manager

Menü Document Manager Protokollierung

## Register Fehlerprotokoll Lokaler PC Konsole



Abbildung: "Document Manager Fehlerprotokoll -Lokaler PC Konsole"

|                                 |  |
|---------------------------------|--|
| <b>Registrierungs-schlüssel</b> | HKEY_LOCAL_MACHINE\SOFTWARE\ SHD\Document!\Dbil  |
| <b>Kurzbeschreibung</b>         | Wenn hier die Konsolenprotokollierung aktiviert wird, stehen die Optionen: Debug / Information / Warnung / Fehler / Kritisch zur Auswahl. Es wird die Einstellung Debug empfohlen und alles mit zu protokollieren. |

---

### Siehe auch:

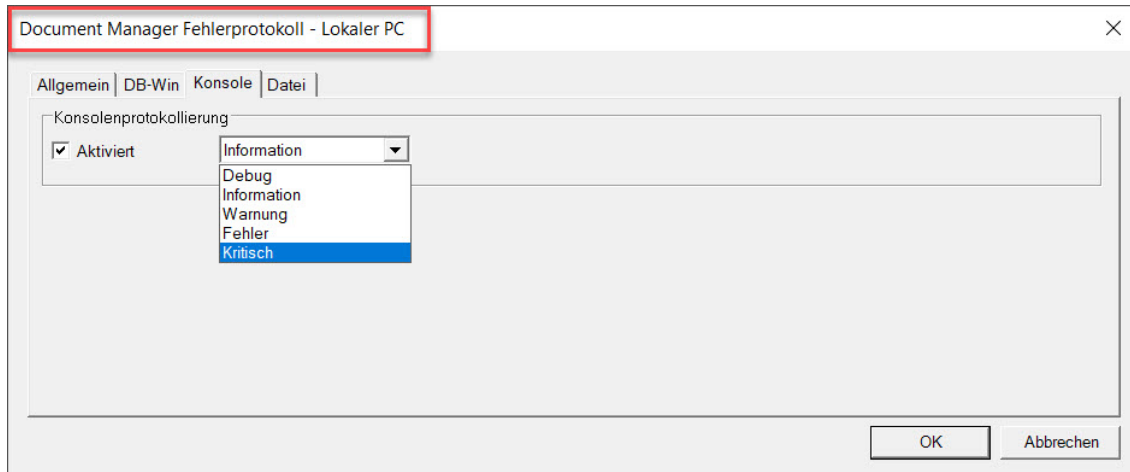
Menü Document Manager

Menü Document Manager Protokollierung

## Register Fehlerprotokoll Lokaler PC Datei



Abbildung: "Document Manager Fehlerprotokoll -Lokaler PC Datei"

|                             |   |
|-----------------------------|---|
| <b>Dateiprotokollierung</b> |   |
| <b>Aktiviert</b>            | Wenn hier die Dateiprotokollierung aktiviert wird, stehen die Optionen: Debug / Information / Warnung / Fehler / Kritisch zur Auswahl. Es wird die Einstellung Debug empfohlen und alles mit zu protokollieren. |
| <b>Datei aufteilen</b>      | Wenn hier die Option Datei aufteilen gewählt ist, wird die Datei in mehrere Einzeldateien aufgeteilt  |
| <b>Maximale Teilstücke</b>  | Wird die Datei aufgeteilt wird die hier eingetragene Anzahl von neuen Dateien erstellt, bevor die alten Dateien überschrieben werden. Es ist ein Wert zwischen 1 - 100 wählbar.                                 |
| <b>Maximale Größe</b>       | Gibt die maximale Größe einer einzelnen Datei an. Die Größe kann zwischen 1 - 50 MB liegen.   |
| <b>Pfad</b>                 | Hier wird der Pfad eingetragen, in den die Log-Datei geschrieben werden soll  |

**Siehe auch:**

Menü Document Manager

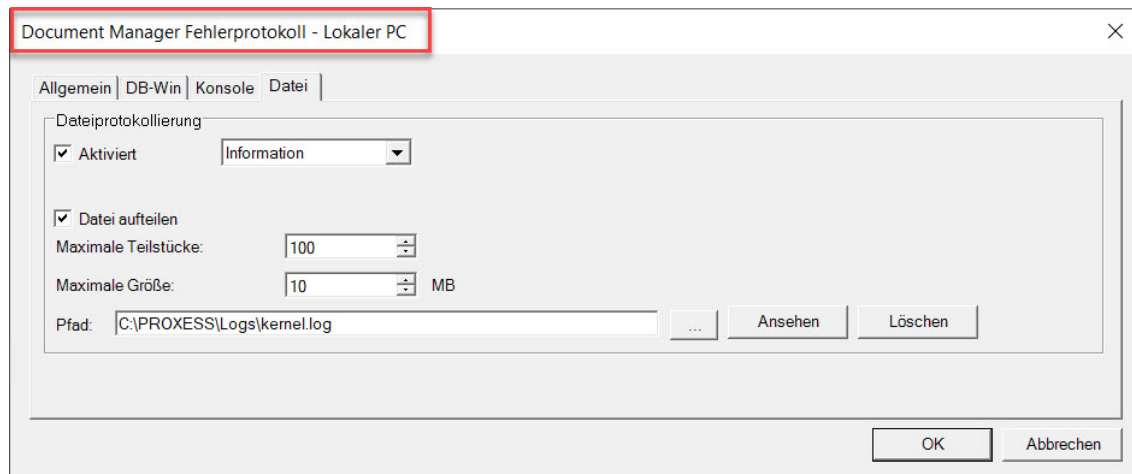
Menü Document Manager Protokollierung



# Register RPC Protokoll Lokaler PC Datei



Abbildung: "Document Manager Protokoll -Lokaler PC Datei"

| <b>Dateiprotokollierung</b> |   |
|-----------------------------|---|
| Aktiviert                   | Wenn hier die Dateiprotokollierung aktiviert wird, stehen die Optionen: Debug / Information / Warnung / Fehler / Kritisch zur Auswahl. Es wird die Einstellung Debug empfohlen und alles mit zu protokollieren. |
| Datei aufteilen             | Wenn hier die Option Datei aufteilen gewählt ist, wird die Datei in mehrere Einzeldateien aufgeteilt  |
| Maximale Teilstücke         | Wird die Datei aufgeteilt wird die hier eingetragene Anzahl von neuen Dateien erstellt, bevor die alten Dateien überschrieben werden. Es ist ein Wert zwischen 1 - 100 wählbar.                                 |
| Maximale Größe              | Gibt die maximale Größe einer einzelnen Datei an. Die Größe kann zwischen 1 - 50 MB liegen.   |
| Pfad                        | Hier wird der Pfad eingetragen, in den die Log-Datei geschrieben werden soll  |

---

## Siehe auch:

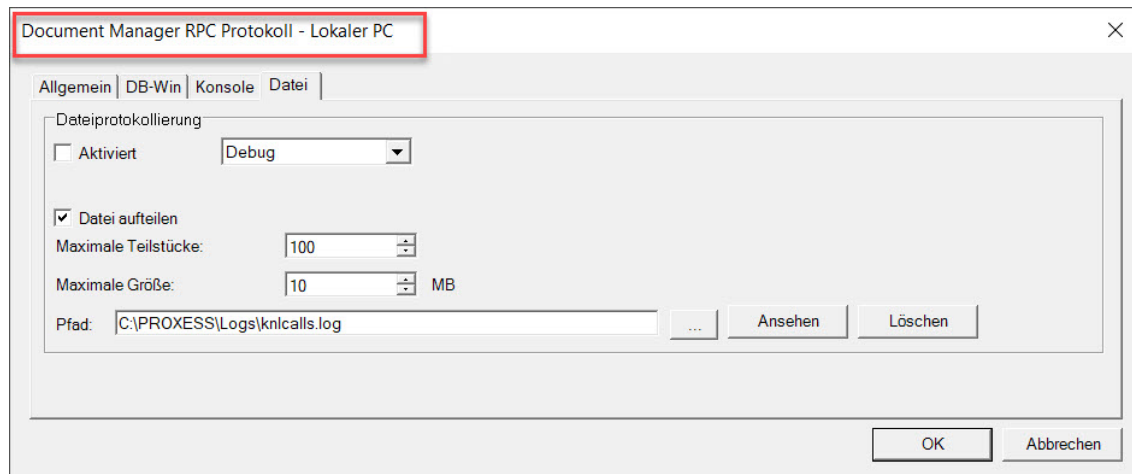
Menü Document Manager

Menü Document Manager Protokollierung

# Register RPC Protokoll Lokaler PC DB-Win



Abbildung: "Document Manager Protokoll -Lokaler PC DB-Win"

|                                 |  |
|---------------------------------|--|
| <b>Registrierungs-schlüssel</b> | <b>HKEY_LOCAL_MACHINE\SOFTWARE\ SHD\Document!\Dbil</b>   |
| <b>Kurzbeschreibung</b>         | Wenn hier die Windows -Debug Protokollierung aktiviert wird, stehen die Optionen:<br>Debug / Information / Warnung / Fehler / Kritisch zur Auswahl. Es wird die Einstellung Debug empfohlen und alles mit zu protokollieren. |

---

## Siehe auch:

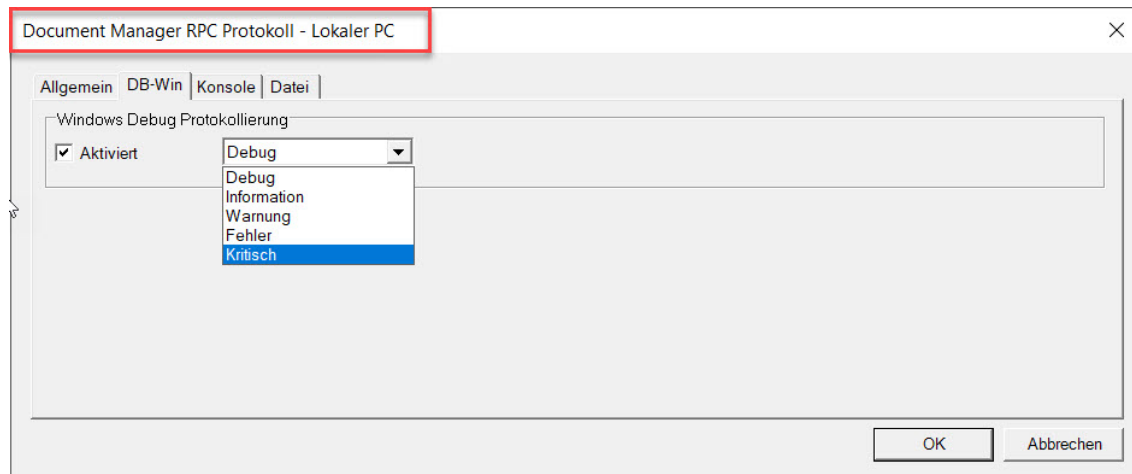
Menü Document Manager

Menü Document Manager Protokollierung

## Register RPC Protokoll Lokaler PC Konsole



Abbildung: "Document Manager Protokoll -Lokaler PC Konsole"

|                                 |  |
|---------------------------------|--|
| <b>Registrierungs-schlüssel</b> | HKEY_LOCAL_MACHINE\SOFTWARE\SHD\Document!\Dbil   |
| <b>Kurzbeschreibung</b>         | Wenn hier die Konsolenprotokollierung aktiviert wird, stehen die Optionen: Debug / Information / Warnung / Fehler / Kritisch zur Auswahl. Es wird die Einstellung Debug empfohlen und alles mit zu protokollieren. |

In diesem Fenster sehen Sie den momentan eingestellten Status der Protokollierung.

### Siehe auch:

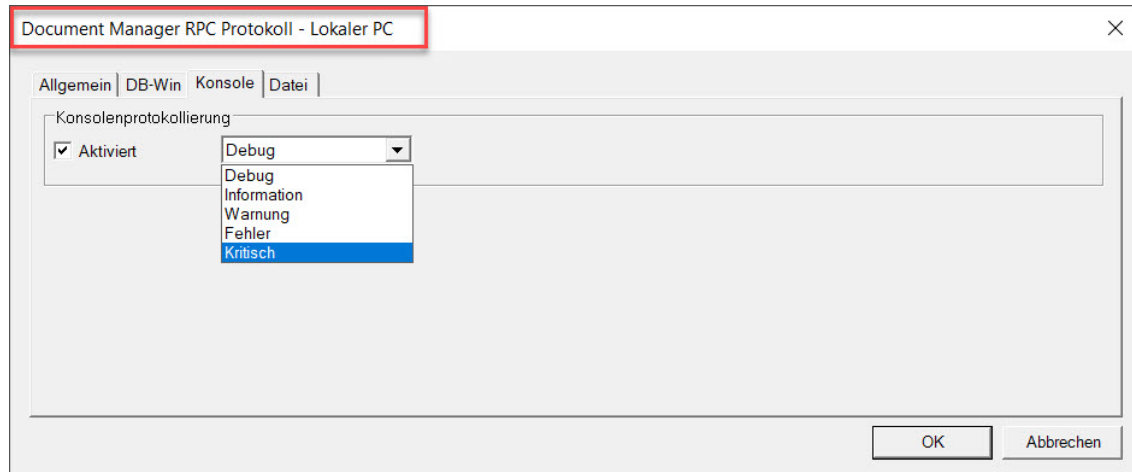
Menü Document Manager

Menü Document Manager Protokollierung

## Register Sicherheitsprotokoll Lokaler PC



Abbildung: "Document Manager Sicherheitsprotokoll -Lokaler PC"

|                                 |  |
|---------------------------------|--|
| <b>Registrierungs-schlüssel</b> | <b>HKEY_LOCAL_MACHINE\SOFTWARE\ SHD\Document!\Dbil</b>                                 |
| <b>Kurzbeschreibung</b>         | Steuerung von Protokollausgaben (Fehlermeldungen, Informationen und Funktionsaufrufen) |

---

**Siehe auch:**

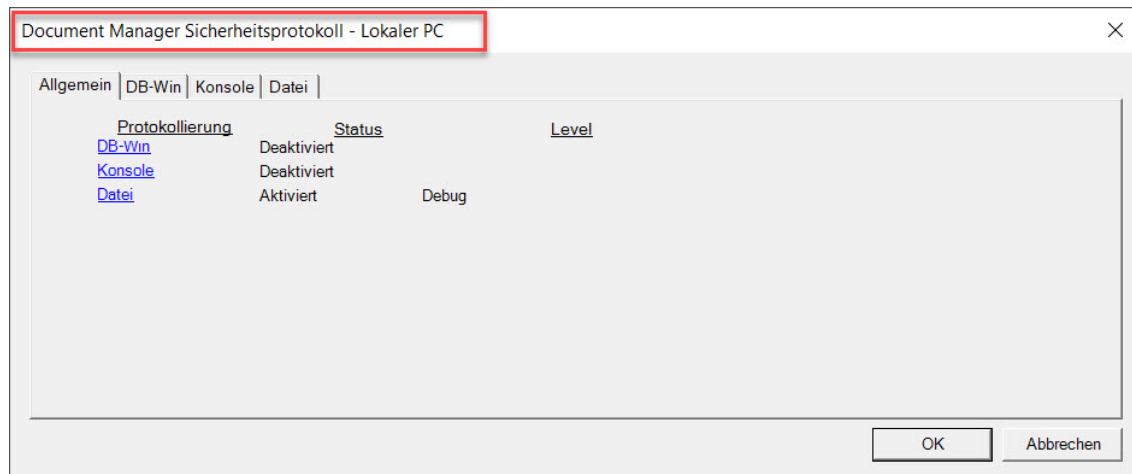
Menü Document Manager

Menü Document Manager Protokollierung

# Register Sicherheitsprotokoll Lokaler PC Datei



Abbildung: "Document Manager Sicherheitsprotokoll -Lokaler PC Datei"

|                             |  |
|-----------------------------|--|
| <b>Dateiprotokollierung</b> |  |
| <b>Aktiviert</b>            | Diese Einstellung muss immer aktiviert sein.   |
| <b>Datei aufteilen</b>      | Wenn hier die Option <b>Datei aufteilen</b> gewählt ist, wird die Datei in mehrere Einzeldateien aufgeteilt nach Maßgabe der folgenden Größenangaben.                            |
| <b>Maximale Teilstücke</b>  | Wird die Datei aufgeteilt, wird die hier eingetragene Anzahl von neuen Dateien erstellt, bevor die alten Dateien überschrieben werden. Es ist ein Wert zwischen 1 - 100 wählbar. |
| <b>Maximale Größe</b>       | Gibt die maximale Größe einer einzelnen Datei an. Die Größe kann zwischen 1 - 50 MB liegen.  |
| <b>Pfad</b>                 | Pfad der Log-Datei(en)   |

**Siehe auch:**

Menü Document Manager

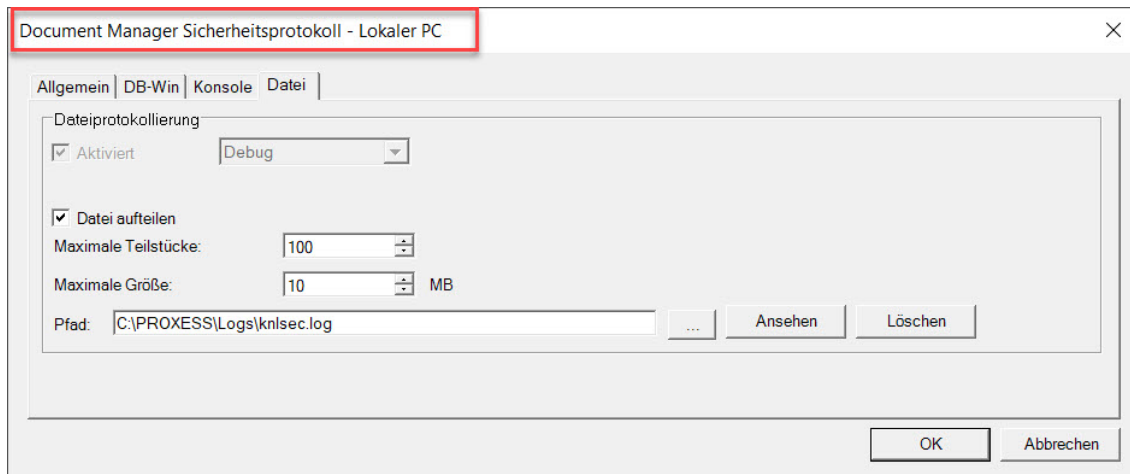
Menü Document Manager Protokollierung

## Register Sicherheitsprotokoll Lokaler PC DB-Win



Abbildung: "Document Manager Sicherheitsprotokoll -Lokaler PC DB-Win"

Die Ausgabe des Sicherheitsprotokolls erfolgt immer in einer Datei. Daher ist dieser Dialog nicht editierbar.

**siehe auch:**

[Register Sicherheitsprotokoll Lokaler PC Datei](#)

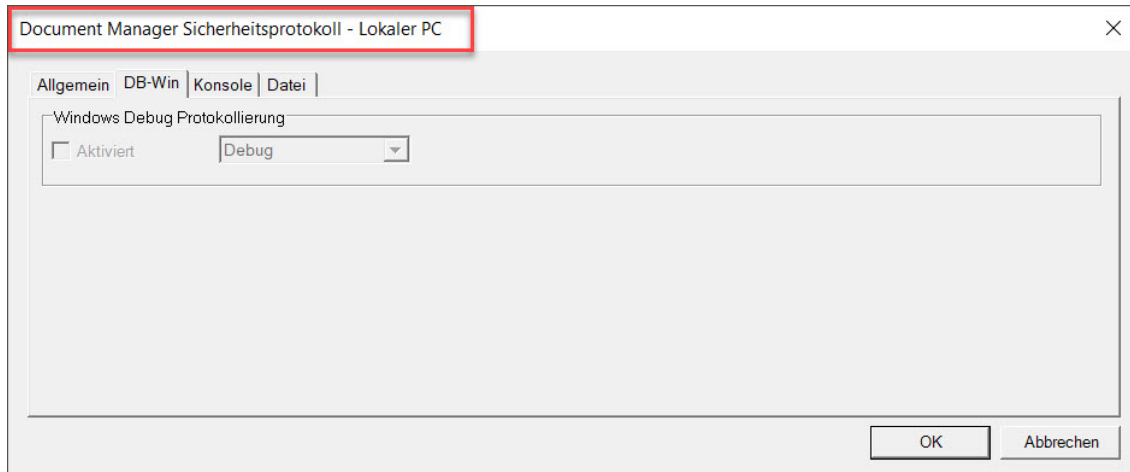
## Register Sicherheitsprotokoll Lokaler PC Konsole



Abbildung: "Document Manager Sicherheitsprotokoll -Lokaler PC Konsole"

Die Ausgabe des Sicherheitsprotokolls erfolgt immer in einer Datei. Daher ist dieser Dialog nicht editierbar.

**siehe auch:**

[Register Sicherheitsprotokoll Lokaler PC Datei](#)

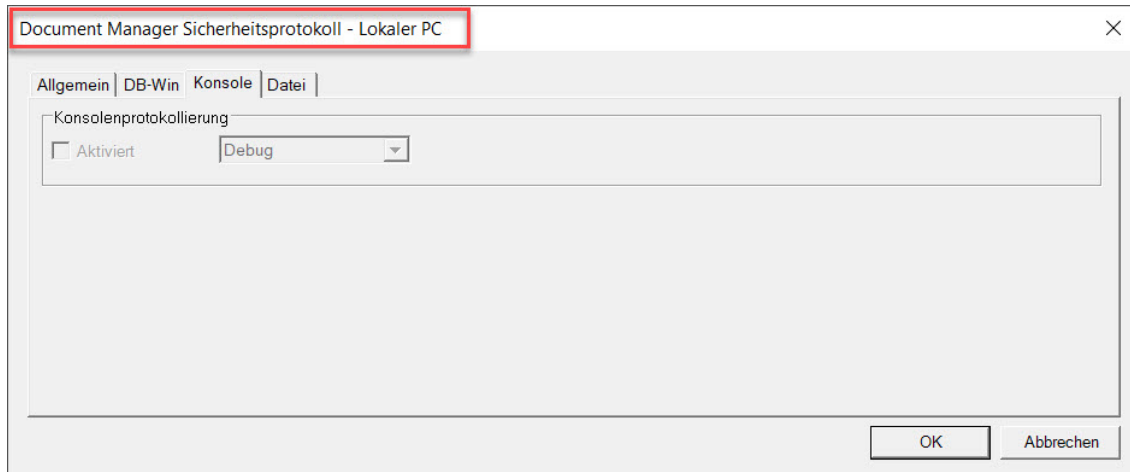
## Befehl Active Queries



Abbildung: Dialogfeld "Document Manager Active Queries"

|   |  |
|---|--|
| <b>Active Queries verarbeiten ja/nein</b> | Hier stellen Sie ein, ob die Active Queries verarbeitet werden sollen. Hierauf basieren wird eine automatische Abfrage ausgeführt.                             |
| <b>Absender</b>                           | Über das Mailsystem erhält der Benutzer die Mitteilung über ein neues Dokument. Die E-Mail-Adresse des Benutzers ist in den Benutzereigenschaften eingetragen. |
| <b>Intervall</b>                          | Hier geben Sie die Intervallzeiten an, in der die Verarbeitung erfolgen soll. Die Auswahl liegt zwischen 10 Minuten und 24 Stunden.                            |
| <b>Startzeit</b>                          | Hier geben Sie die gewünschte Startzeit der Verarbeitung an.   |

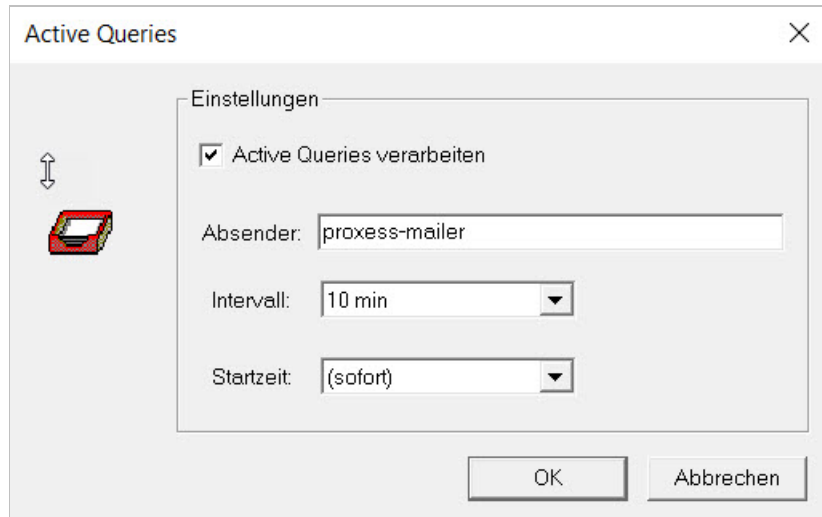

## Befehl Messaging

Die hier getroffenen Einstellungen sind Default-Einstellungen für den PROXESS Windows Client und für die PROXESS Serverkomponenten.

Zentrale E-Mail-Einstellungen für den PROXESS Web Client werden in der PROXESS Web Base gemacht.

Abbildung: Dialogfeld "Document Messaging"

|                          |   |
|--------------------------|---|
| <b>Servername</b>        | Hier tragen Sie den Namen des sendenden Servers ein.                  |
| <b>Port</b>              | Hier tragen Sie den Mailport ein.                                     |
| <b>Mailadresse</b>       | Die Mailadresse, mit dem sich der Server am Mailsystem anmeldet.      |
| <b>Authentifizierung</b> | Hier wählen Sie das Level der Authentifizierung aus (personalisiert). |
| <b>Benutzername</b>      | Nur einzutragen, wenn Authentifizierung nicht "none" ist.             |
| <b>Passwort</b>          | Nureinzutragen, wenn Authentifizierung nicht "none" ist.              |

**Siehe auch:**

Menü "Document Manager"

## Befehl Dispatcher



Abb.: Dialog Dispatcher

Der Dispatcher ist die OCR-Engine für PROXESS und wird mit dem PROXESS Professional Paket installiert. Voraussetzung für die Nutzung ist eine OCR-Lizenz eines Drittherstellers ( z. B. ABBY oder Image Gear)

Geben Sie hier die Serveradresse des Dispatchers an. In der Regel wird der OCR-Server lokal auf dem PROXESS-Server installiert. Bei großen Systemen kann der OCR-Server aus Performancegründen als eigenen Server aufgesetzt werden.

## Befehl Volltext-Einstellungen

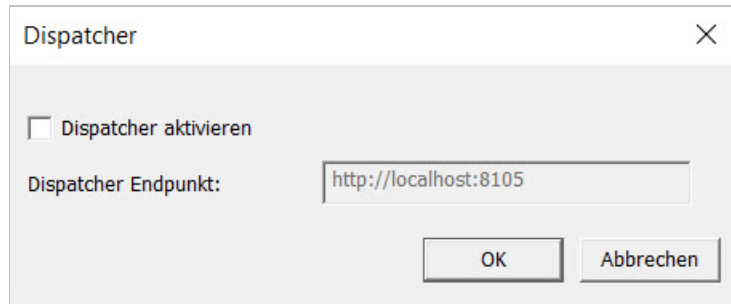



Abb.: Auswahl der Volltext-Datenbank für das PROXESS-System

|                                    |  |
|------------------------------------|--|
| <p><b>Deaktiviert</b></p>          | <p>Die Volltexterkennung ist für das gesamte System nicht aktiv.</p> <p>Die Einstellungen im Menü Database Manager/Volltext Datenbank werden nicht ausgewertet.</p>  |
| <p><b>Dbil (Apache Lucene)</b></p> | <p>Als Volltextengine wird Apache Lucene (Open Source Produkt) als integrierte Volltext-Engine verwendet.</p> <p>Die Volltexterkennung wird über den Database Manager gesteuert.</p> <p>Die Einstellungen im Menü Database Manager/Volltext-Datenbank sind maßgeblich: Wenn hier <b>Deaktiviert</b> ausgewählt wurde, ist kein Volltext aktiv!</p>   |
| <p><b>Apache Solr</b></p>          | <p>Als Volltextenging wird Apache Solr vom System verwendet.</p> <p>Die Volltext-Engine wird hier durch den Document Manager gesteuert.</p> <p>Daher spielen auch hier die Einstellungen im Menü Database Manager -&gt; Volltext-Datenbank keine Rolle.</p> <hr/> <div style="border: 1px solid black; padding: 5px;">  <p>Apache Solr ist eine eigenständige/externe Anwendung, die via http angesprochen wird. Apache Solr wird standardmäßig zusammen mit PROXESS-Professional installiert. Der Document Manager übernimmt den Start und Stop von Apache Solr.</p> </div> |

## Volltext-Einstellungen Apache Solr

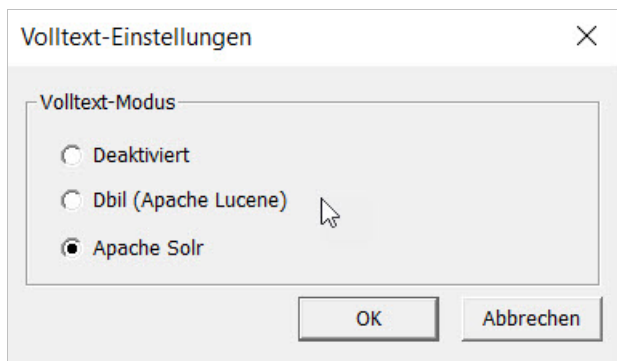
Wählen Sie unter dem Menü Document Manager/Volltext die Volltextengine Apache Solr aus, erscheint folgender Einstellungsdialog:

Abb.: Volltext-Einstellungen zu Apache Solr

|   |  |
|---|--|
|  | <p><b>Im Standardbetrieb müssen Sie hier keine Einstellungen vornehmen/verändern.</b></p> <p>Diese Einstellungen sind nur dann notwendig, wenn</p> <ul style="list-style-type: none"> <li>• der Solr-Server auf einer anderen Maschine betrieben werden soll</li> <li>• der Zugriff durch Username/Passwort abgesichert werden soll</li> <li>• die Kommunikation durch ein SSL-Zertifikat gesichert werden soll</li> </ul> <p>Eine ausführliche Anleitung zu Apache Solr finden Sie auf der Homepage von Apache (<a href="https://solr.apache.org/guide/8_5/">https://solr.apache.org/guide/8_5/</a>).</p> |
|---|--|

|   |   |
|---|---|
| <b>Solr Endpunkt URL</b>                                | Adresse der Volltext-Datenbank für PROXESS  |
| <b>Benutzeranmeldung verwenden</b>                      | Der PROXESS Document Manager benutzt die angegebenen Werte, um sich mit dem Apache Solr-Server zu verbinden.<br><br>Diese Funktion ist standardmäßig deaktiviert.   |
| <b>Selbst-signierte Zertifikate akzeptieren (HTTPS)</b> | Wenn Solr für das Protokoll HTTPS konfiguriert wurde, kann hier festgelegt werden ob der DocumentManager selbst-signierte Zertifikate akzeptiert.<br><br>Diese Funktion ist standardmäßig deaktiviert.  |
| <b>Lokalen Solr-Server automatisch starten</b>          | Der DocumentManager startet den mitinstallierten Apache Solr-Server automatisch beim Dienst-Start bzw. beendet ihn wieder beim Beenden des Dienstes.<br><br>Auch diese Funktion ist standardmäßig aktiviert.<br><br>Die automatische Start/Stop-Variante funktioniert nur, wenn die Endpunkt-Adresse <i>localhost</i> lautet! |



## Hilfethemen

In diesem Bereich finden Sie die aktuelle Online-Hilfe. Die Dokumentation als PDF-Datei finden Sie in der Programmgruppe PROXESS/Dokumentation.

# Info über Registry Setup



Abbildung: Dialogfeld "Info über PROXESS Registry Setup"

In diesem Bereich finden Sie die Information zu Ihrem aktuellen Programmstand.

## Rechner Name

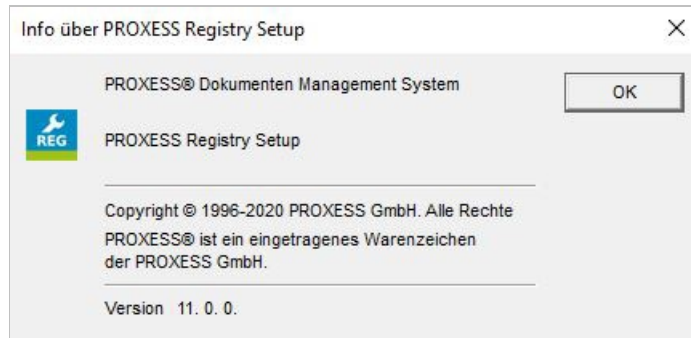

Abbildung: Dialogfeld "Befehl Rechner Name"

PROXESS Registry Setup ändert standardmäßig die Registrierung auf dem **lokalen** Rechner. Wenn Sie unter einem Benutzerkonto mit der entsprechenden Berechtigung angemeldet sind, können Sie die Konfiguration von jedem beliebigen Rechner in ihrem Netzwerk durchführen.

Wollen Sie die Registrierung eines anderen Rechners im Netz ändern, geben Sie über diesen Befehl den gewünschten Rechnernamen an.

Um diese Funktion nutzen zu können, müssen Sie die entsprechenden windows Berechtigungen im Netzwerk haben!



# Index

Active Queries

[Befehl Active Queries](#)

Allgemeine Hinweise

[Allgemeine Hinweise](#)

Als Service registrieren

[Befehl Einstellungen](#)

Analyze Estimate

[Register Analyze Estimate \(Oracle\)](#)

Anmeldung kann entweder über

[Register Anmeldung \(SQL/MySQL\)](#)

Anmeldung über das externe Benutzersystem werden

[Befehl Benutzeranmeldung](#)

Anmeldung über Windows

[Register Anmeldung \(SQL/MySQL\)](#)

Anmeldung vom

[Register Anmeldung \(SQL/MySQL\)](#)

Ansehen

[Befehl Lizenz](#)

Anspruch

[PROXESS Registry Setup](#)

Ansteigen

[Befehl RPC Einstellungen](#)

Anzahl

[Register Erweiterte Einstellungen \(Lucene\)](#)

[Register Volltext Einstellungen für den Database-Manager \(Lucene\)](#)

Anzahl Verbindungen

[Register Einstellungen \(Caché\)](#)

[Register Einstellungen \(Jet\)](#)

[Register Einstellungen \(Oracle\)](#)

[Register Volltext Einstellungen für den Database-Manager \(Lucene\)](#)

Anzahl Volltexttreffer

[Register Volltext Einstellungen für den Database-Manager \(Lucene\)](#)

Apache Software Foundation

[Copyright](#)

Apache Solr

[Befehl Volltext-Einstellungen](#)

[Volltext-Einstellungen Apache Solr](#)

API

[Copyright](#)

Arbeit verursachen könnten oder sogar Datenverluste oder sonstige materielle Schäden zur Folge haben

könnten

[Allgemeine Hinweise](#)

Arbeitet werden sollen

[Befehl Active Queries](#)

Arbeits

[Register Volltext Einstellungen für den Database-Manager \(Lucene\)](#)

Arbeitsspeicher verfügen

[Register Erweiterte Einstellungen \(Lucene\)](#)

AS 400 ist ein eingetragenes Warenzeichen

[Copyright](#)

Aufbauen

[Menü Install](#)

[So bauen Sie einen Registrierungsweig auf](#)

Registrierung

[Menü Install](#)

Registrierungsweig in Registry Setup (Schritt für Schritt)

[So bauen Sie einen Registrierungsweig auf](#)

Aufgetretenen Fehlers

[Schweregrad Fehlerprotokoll](#)

Aus diesem Grunde können Sie nur einen Schweregrad angeben

[Schweregrad Fehlerprotokoll](#)

Ausdrückliche Anrede

[Allgemeine Hinweise](#)

Ausgabe

[Ausgabemedium](#)

[Schweregrad Fehlerprotokoll](#)

Ausgabeformate DB

[Register RPC Protokoll Lokaler PC Allgemein](#)

Ausgabemedium

[Ausgabemedium](#)

Ausgewählt werden

[Register Volltext-Backup \(Lucene\)](#)

Auslastung

[Befehl RPC Einstellungen](#)

Außerdem übernimmt Akzentum keine Haftung für Schäden

[Copyright](#)

Auswahl zwischen Deutsch und Englisch

[Befehl Einstellungen](#)

Auswahldialog für

[Befehl Volltextdatenbank](#)

Auswählen

[Befehl Lizenz](#)

[Befehl Lizenz](#)

Auswahlmöglichkeit

[Befehl RPC Einstellungen](#)

Auswirkungen

[Register Erweiterte Einstellungen \(Lucene\)](#)

Auszügen übersetzt

[Copyright](#)

Authentifizierungsgruppe

[Befehl Benutzeranmeldung](#)

Authentifizierung

[Befehl Messaging](#)

[Register Anmeldung \(SQL/MySQL\)](#)

Authentifizierung aus

[Befehl Messaging](#)

Authentifizierung erfolgen

[Register Anmeldung \(SQL/MySQL\)](#)

Authentifizierung oder über

[Register Anmeldung \(SQL/MySQL\)](#)

Avisierte Maximallast

[Befehl RPC Einstellungen](#)

Backup

[Register Volltext-Backup \(Lucene\)](#)

Backup Volltextdatenbank

[Register Volltext-Backup \(Lucene\)](#)

Basiert

[Copyright](#)

Bauen Sie

[Menü Install](#)

[So bauen Sie einen Registrierungszeitpunkt auf](#)

Beachten Sie

[Befehl Lizenz](#)

[Befehl Lizenz](#)

[Register Anmeldung \(SQL/MySQL\)](#)

Bedeutet

[Schweregrad Fehlerprotokoll](#)

Bedienung oder nützliche Zusatzinformationen

[Allgemeine Hinweise](#)

Befehl

[Befehl RPC Einstellungen](#)

Befehl Active Queries

[Befehl Active Queries](#)

Befehl Benutzeranmeldung

[Befehl Benutzeranmeldung](#)

Befehl Einstellungen

[Befehl Einstellungen](#)

Befehl Hilfethemen

[Befehl Hilfethemen](#)

Befehl Lizenz

[Befehl Lizenz](#)

[Befehl Lizenz](#)

Befehl Messaging

[Befehl Messaging](#)

Befehl Netzwerk

[Befehl Netzwerk](#)

[Befehl RPC Einstellungen](#)

Befehl Neu

[Allgemeine Hinweise](#)

Befehl Protokollierung

[Befehl Protokollierung](#)

Befehl Rechner Name

[Befehl Rechner Name](#)

Befehl Relationale Datenbank

[Befehl Relationale Datenbank](#)

Befehl RPC Einstellungen

[Befehl RPC Einstellungen](#)

Befehl Session License Manager

[Befehl Session License Manager](#)

Befehl Volltextdatenbank

[Befehl Volltextdatenbank](#)

Befehle

[Menü Install](#)

[So löschen Sie einen Registrierungszeitpunkt](#)

Befehle im Menü

[Menü Install](#)

Befehle schnell und einfach wieder vollständig löschen

[Menü Install](#)

Befindet sich

[Register Anmeldung \(SQL/MySQL\)](#)

Bei

[Befehl Benutzeranmeldung](#)

[Register Allgemeine Volltext Einstellungen \(Lucene\)](#)

Bei Aktivierung

[Befehl Session License Manager](#)

Bei einer größeren Anzahl

[Befehl Benutzeranmeldung](#)

Bei frühen

[Register Erweiterte Einstellungen \(Lucene\)](#)

Bei Verzeichnis kann das Stammverzeichnis für das

[Register Volltext-Backup \(Lucene\)](#)

Beim Backup

[Register Volltext-Backup \(Lucene\)](#)

Beispiel

[Befehl Lizenz](#)

[Befehl Lizenz](#)

Beispiele

[Allgemeine Hinweise](#)

Beispielsweise sind folgende Umformungen äquivalent

[Register Allgemeine Volltext Einstellungen \(Lucene\)](#)

Benötigen Sie

[PROXESS Registry Setup](#)

Benutzer

[Allgemeine Hinweise](#)

[Register Anmeldung \(SQL/MySQL\)](#)

Benutzeranmeldung

[Befehl Benutzeranmeldung](#)

Benutzeranmeldung (Befehl im Menü "Document Manager")

[Befehl Benutzeranmeldung](#)

Benutzerdaten

[Befehl Benutzeranmeldung](#)

Benutzergruppen

[Befehl Benutzeranmeldung](#)

Benutzergruppen synchronisiert

[Befehl Benutzeranmeldung](#)

Benutzerkonten zu Performance

[Befehl Benutzeranmeldung](#)

Benutzern und Benutzerinnen

[Allgemeine Hinweise](#)

Benutzername

[Befehl Messaging](#)

Benutzers bekannt geben

[Register Anmeldung \(SQL/MySQL\)](#)

Berechtigung

[Register Anmeldung \(SQL/MySQL\)](#)

Berechtigung besitzen

[Register Anmeldung \(SQL/MySQL\)](#)

Berechtigungen im Netzwerk haben

[Befehl Rechner Name](#)

Besseren Lesbarkeit verzichten wir

[Allgemeine Hinweise](#)

Bestätigen

[Befehl Relationale Datenbank](#)

Bestätigen Sie diese mit Ja

[So löschen Sie einen Registrierungsweig](#)

Bestehende

[Befehl Benutzeranmeldung](#)

Bestimmte Schweregrade beschränken

[Schweregrad Fehlerprotokoll](#)

Bevor

[Register Fehlerprotokoll Lokaler PC Datei](#)

[Register Fehlerprotokoll Lokaler PC Datei](#)

[Register RPC Protokoll Lokaler PC Datei](#)

[Register RPC Protokoll Lokaler PC Datei](#)

[Register Sicherheitsprotokoll Lokaler PC Datei](#)

Bezeichnen Menütitel

[Allgemeine Hinweise](#)

Bezeichnet Menübefehle

[Allgemeine Hinweise](#)

Beziehen diese sich

[Register Allgemeine Volltext Einstellungen \(Lucene\)](#)

Bisherigen Wildcard

[Register Allgemeine Volltext Einstellungen \(Lucene\)](#)

Box Backup

[Register Volltext-Backup \(Lucene\)](#)

Caché

[Befehl Relationale Datenbank](#)

[Register Anmeldung \(Caché\)](#)

[Register Einstellungen \(Caché\)](#)

Caché Server

[Register Anmeldung \(Caché\)](#)

Caché Servers eingetragen

[Register Anmeldung \(Caché\)](#)

CallLogTarget

[Ausgabemedium](#)

CallLogTarget (Database Manager)

[Ausgabemedium](#)

CallLogTgt

[Ausgabemedium](#)

CFM Twain ist ein eingetragenes Warenzeichen

[Copyright](#)

Check

[Register Volltext-Backup \(Lucene\)](#)

Checkboxes kann eingestellt werden

[Register Volltext-Backup \(Lucene\)](#)

ClientFailure

[Schweregrad Fehlerprotokoll](#)

Compact Computer Systeme GmbH

[Copyright](#)

Computer für Menschen GmbH

[Copyright](#)

Copyright

[Copyright](#)

Copyright-Informationen

[Copyright](#)

Da diese vom Support Ihres Lieferanten einfacher zu handhaben ist

[Ausgabemedium](#)

Da PROXESS regelmäßig

[Befehl Benutzeranmeldung](#)

Dabei gibt Obere Schranke

[Register Erweiterte Einstellungen \(Lucene\)](#)

Daher sollte

[Register Erweiterte Einstellungen \(Lucene\)](#)

Damit Sie

[PROXESS Registry Setup](#)

Darstellung

[Allgemeine Hinweise](#)

Das Dialogfeld

[Allgemeine Hinweise](#)

Das erste Feld ist für

[Register Volltext-Backup \(Lucene\)](#)

Das Häkchen vor dem augewähltem Registrierungsweig im Menü

[So löschen Sie einen Registrierungsweig](#)

Das Level gibt

[Register RPC Protokoll Lokaler PC Allgemein](#)

Das Menü

[Allgemeine Hinweise](#)

[Menü Document Manager](#)

Das Passwort wird nach aktuellem Standard verschlüsselt und

[Register Anmeldung \(SQL/MySQL\)](#)

Das Pooling für Volltext

[Register Volltext Einstellungen für den Database-Manager \(Lucene\)](#)

Das Sie im Bedarfsfall

[Ausgabemedium](#)

Das Verzeichnis

[Register Allgemeine Volltext Einstellungen \(Lucene\)](#)

Das zweite Feld ist für

[Register Volltext-Backup \(Lucene\)](#)

Dass

[Befehl RPC Einstellungen](#)

[Register Anmeldung \(SQL/MySQL\)](#)

Dass dadurch keine Fehler im System auftreten

[PROXESS Registry Setup](#)

Dass ein Platzhalterzeichen gemeint ist

[Allgemeine Hinweise](#)

Dass eine doppelte Administration erfolgen

[Befehl Benutzeranmeldung](#)

Dass Exceptions mit

[Schweregrad Fehlerprotokoll](#)

Dass Ihr PROXESS

[PROXESS Registry Setup](#)

Dass jeweils das zuletzt gespeicherte Backup überschreibt

[Register Volltext-Backup \(Lucene\)](#)

Dass mit Benutzern stets Frauen und Männer gemeint sind

[Allgemeine Hinweise](#)

Dass mit Hilfe

[Register Anmeldung \(SQL/MySQL\)](#)

Dass nicht mehr schnell genug Teilprozesse aufgebaut werden können

[Befehl RPC Einstellungen](#)

Dass normalen Benutzern sicherheitsrelevante Informationen nicht zugänglich sind

[Register Anmeldung \(SQL/MySQL\)](#)

Dass Sie nur dann

[Befehl Lizenz](#)

[Befehl Lizenz](#)

Database

[Register Volltext Einstellungen für den Database-Manager \(Lucene\)](#)

Database Manager

[Ausgabemedium](#)

[Befehl Lizenz](#)

[Befehl Netzwerk](#)

[Befehl Relationale Datenbank](#)

[Befehl RPC Einstellungen](#)

[PROXESS Registry Setup](#)

[Register Anmeldung \(SQL/MySQL\)](#)

[Register Einstellungen \(SQL/MySQL\)](#)

[Register Fehlerprotokoll Lokaler PC Datei](#)

[Register Fehlerprotokoll Lokaler PC Konsole](#)

[Register RPC Protokoll Lokaler PC Allgemein](#)

[Register RPC Protokoll Lokaler PC Datei](#)

[Register RPC Protokoll Lokaler PC DB-Win](#)

[Register RPC Protokoll Lokaler PC Konsole](#)

[Register Volltext Einstellungen für den Database-Manager \(Lucene\)](#)

[Schweregrad Fehlerprotokoll](#)

Database Manager als Service gestartet werden soll

[Befehl Lizenz](#)

Database Manager anzusprechen

[Befehl RPC Einstellungen](#)

Database Manager auch im laufenden Betrieb erkannt

[Ausgabemedium](#)

Database Manager befindet

[Befehl Lizenz](#)

Database Manager bei

[Register Anmeldung \(SQL/MySQL\)](#)

Database Manager bzw

[Befehl RPC Einstellungen](#)

Database Manager erfolgreich starten können

[Befehl Lizenz](#)

Database Manager Fehlerprotokoll

[Register Fehlerprotokoll Lokaler PC Konsole](#)

Database Manager gleichzeitig behandeln soll

[Befehl RPC Einstellungen](#)

Database Manager haben

[Register Volltext Einstellungen für den Database-Manager \(Lucene\)](#)

Database Manager Lizenz

[Befehl Lizenz](#)

Database Manager Netzwerkanfragen entgegen nimmt

[Befehl RPC Einstellungen](#)

Database Manager Relationale Datenbank

[Befehl Relationale Datenbank](#)

Database Manager Servers

[Befehl Netzwerk](#)

Database Manager und

[Register Anmeldung \(SQL/MySQL\)](#)

Database Manager und Storage Manager

[Befehl RPC Einstellungen](#)

Database Manager verwenden soll

[Register Anmeldung \(SQL/MySQL\)](#)

Database Manager zu PROXESS

[Befehl Netzwerk](#)

Database Manager Fehlerprotokoll

[Register Fehlerprotokoll Lokaler PC Datei](#)

[Register Fehlerprotokoll Lokaler PC DB-Win](#)

[Register RPC Protokoll Lokaler PC Datei](#)

[Register RPC Protokoll Lokaler PC Konsole](#)

Database Managers unterstützt

[Register RPC Protokoll Lokaler PC Allgemein](#)

Database-Failure

[Schweregrad Fehlerprotokoll](#)

Database-Manager

[Register Volltext Einstellungen für den Database-Manager \(Lucene\)](#)

DatabaseFailure und DbilFailure notiert werden

[Schweregrad Fehlerprotokoll](#)

Datagramm über IPX

[Befehl RPC Einstellungen](#)

Datei

[Ausgabemedium](#)

[Register Allgemeine Volltext Einstellungen \(Lucene\)](#)

[Register Fehlerprotokoll Lokaler PC Datei](#)

[Register Fehlerprotokoll Lokaler PC Datei](#)

[Register RPC Protokoll Lokaler PC Datei](#)

[Register RPC Protokoll Lokaler PC Datei](#)

[Register Sicherheitsprotokoll Lokaler PC Datei](#)

[Schweregrad Fehlerprotokoll](#)

Datei aufgeteilt wird

[Register Fehlerprotokoll Lokaler PC Datei](#)

[Register Fehlerprotokoll Lokaler PC Datei](#)

[Register RPC Protokoll Lokaler PC Datei](#)

[Register RPC Protokoll Lokaler PC Datei](#)

[Register Sicherheitsprotokoll Lokaler PC Datei](#)

Datei aufteilen

[Register Fehlerprotokoll Lokaler PC Datei](#)

[Register Fehlerprotokoll Lokaler PC Datei](#)

[Register RPC Protokoll Lokaler PC Datei](#)

[Register RPC Protokoll Lokaler PC Datei](#)

[Register Sicherheitsprotokoll Lokaler PC Datei](#)

Datei ausgegeben wird

[Ausgabemedium](#)

Datei einzusehen

[Befehl Lizenz](#)

Datei finden Sie

[Befehl Hilfethemen](#)

Datei geschrieben werden soll



[Register Fehlerprotokoll Lokaler PC Datei](#)

[Register Fehlerprotokoll Lokaler PC Datei](#)

[Register RPC Protokoll Lokaler PC Datei](#)

[Register RPC Protokoll Lokaler PC Datei](#)

Datei geschrieben wird

[Register Sicherheitsprotokoll Lokaler PC Datei](#)

Datei mit Hilfe

[Allgemeine Hinweise](#)

Dateipfad eingetragen werden

[Befehl Lizenz](#)

[Befehl Lizenz](#)

Dateiprotokollierung

[Register Fehlerprotokoll Lokaler PC Datei](#)

[Register Fehlerprotokoll Lokaler PC Datei](#)

[Register RPC Protokoll Lokaler PC Datei](#)

[Register RPC Protokoll Lokaler PC Datei](#)

[Register Sicherheitsprotokoll Lokaler PC Datei](#)

Dateiprotokollierung aktiviert wird

[Register Fehlerprotokoll Lokaler PC Datei](#)

[Register Fehlerprotokoll Lokaler PC Datei](#)

[Register RPC Protokoll Lokaler PC Datei](#)

[Register RPC Protokoll Lokaler PC Datei](#)

Datenbank

[Befehl Relationale Datenbank](#)

Datenbank abgelegt

[Register Anmeldung \(SQL/MySQL\)](#)

Datenbank anzugeben

[Befehl Relationale Datenbank](#)

Datenbank sich befindet

[Register Einstellungen \(Jet\)](#)

Datenbank Typ

[Befehl Relationale Datenbank](#)

Datenbanken

[Register Anmeldung \(SQL/MySQL\)](#)

Datenbankobjekte anzulegen oder zu löschen

[Register Anmeldung \(SQL/MySQL\)](#)

Datenbankuser mit

[Register Anmeldung \(Jet\)](#)

Datenbankuser mit Namen

[Register Anmeldung \(Jet\)](#)

Datenbankuser mit Passwort

[Register Anmeldung \(Caché\)](#)

Datenbankuser mit UserName

[Register Anmeldung \(Caché\)](#)

Datenbankverzeichnis

[Register Einstellungen \(Jet\)](#)

Datentyp

[Ausgabemedium](#)

[Befehl RPC Einstellungen](#)

[Befehl Session License Manager](#)

[Register Anmeldung \(SQL/MySQL\)](#)

[Schweregrad Fehlerprotokoll](#)

Datumsformat

[Register Einstellungen \(Oracle\)](#)

DB-Win

[Register Fehlerprotokoll Lokaler PC DB-Win](#)

Dbil

[Befehl Lizenz](#)

[Befehl Protokollierung](#)

[Befehl RPC Einstellungen](#)

[Register Fehlerprotokoll Lokaler PC Allgemein](#)

[Register Fehlerprotokoll Lokaler PC DB-Win](#)

[Register Fehlerprotokoll Lokaler PC DB-Win](#)

[Register Fehlerprotokoll Lokaler PC Konsole](#)

[Register Fehlerprotokoll Lokaler PC Konsole](#)

[Register RPC Protokoll Lokaler PC Allgemein](#)

[Register RPC Protokoll Lokaler PC Allgemein](#)

[Register RPC Protokoll Lokaler PC DB-Win](#)

[Register RPC Protokoll Lokaler PC DB-Win](#)

[Register RPC Protokoll Lokaler PC Konsole](#)

[Register RPC Protokoll Lokaler PC Konsole](#)

[Register Sicherheitsprotokoll Lokaler PC Allgemein](#)

[Register Sicherheitsprotokoll Lokaler PC DB-Win](#)

[Register Sicherheitsprotokoll Lokaler PC Konsole](#)

DBil-Spezifische Einstellungen

[Register Volltext Einstellungen für den Database-Manager \(Lucene\)](#)

Dbil.exe

[Register Volltext-Backup \(Lucene\)](#)

Dbil/Relational Database

[Befehl Relationale Datenbank](#)

DbilFailure

[Schweregrad Fehlerprotokoll](#)

DbilFailure lassen

[Schweregrad Fehlerprotokoll](#)

Dbbo

[Register Anmeldung \(SQL/MySQL\)](#)

DBPW

[Register Anmeldung \(Oracle\)](#)

DBuser

[Register Anmeldung \(Oracle\)](#)

DbWin32

[Ausgabemedium](#)

DbWin32 ist ein kleines Shareware

[Ausgabemedium](#)

DbWin32 und Log

[Ausgabemedium](#)

Deaktivieren

[Register Volltext Einstellungen für den Database-Manager \(Lucene\)](#)

Pooling

[Register Volltext Einstellungen für den Database-Manager \(Lucene\)](#)

Deaktiviert sein soll

[Register Volltext Einstellungen für den Database-Manager \(Lucene\)](#)

Debug / Information

[Register Fehlerprotokoll Lokaler PC Datei](#)

[Register Fehlerprotokoll Lokaler PC Datei](#)

[Register Fehlerprotokoll Lokaler PC DB-Win](#)

[Register Fehlerprotokoll Lokaler PC DB-Win](#)

[Register Fehlerprotokoll Lokaler PC Konsole](#)

[Register Fehlerprotokoll Lokaler PC Konsole](#)

[Register RPC Protokoll Lokaler PC Datei](#)

[Register RPC Protokoll Lokaler PC Datei](#)

[Register RPC Protokoll Lokaler PC DB-Win](#)

[Register RPC Protokoll Lokaler PC DB-Win](#)

[Register RPC Protokoll Lokaler PC Konsole](#)

[Register RPC Protokoll Lokaler PC Konsole](#)

[Register Sicherheitsprotokoll Lokaler PC DB-Win](#)

[Register Sicherheitsprotokoll Lokaler PC Konsole](#)

Debug Protokollierung aktiviert wird

[Register Fehlerprotokoll Lokaler PC DB-Win](#)

[Register Fehlerprotokoll Lokaler PC DB-Win](#)

[Register RPC Protokoll Lokaler PC DB-Win](#)

[Register RPC Protokoll Lokaler PC DB-Win](#)

[Register Sicherheitsprotokoll Lokaler PC DB-Win](#)

DECNet

[Befehl RPC Einstellungen](#)

Dem

[Register Allgemeine Volltext Einstellungen \(Lucene\)](#)

Dem Dbil.exe ausgeführt wird

[Register Allgemeine Volltext Einstellungen \(Lucene\)](#)

Dem entsprechenden Menü inaktiv

[Menü Install](#)

Dem entsprechenden Menü sind wieder inaktiv

[So löschen Sie einen Registrierungszweig](#)

Dem Exceptions mitprotokolliert werden

[Schweregrad Fehlerprotokoll](#)

Dem lokalen Rechner

[Befehl Rechner Name](#)

Dem MS

[Register Anmeldung \(SQL/MySQL\)](#)

Dem sich auch

[Befehl Lizenz](#)

[Befehl Lizenz](#)

Dem Sie

[Register Anmeldung \(SQL/MySQL\)](#)

Dem Urheberrecht unterliegen

[Copyright](#)

Demselben Rechner installiert werden

[Register Anmeldung \(SQL/MySQL\)](#)

Den Storage Manager können Sie über

[Menü Install](#)

Der Benutzer

[Register Anmeldung \(SQL/MySQL\)](#)

Der eingetragene Benutzer benötigt

[Register Anmeldung \(SQL/MySQL\)](#)

Der Faktor gibt

[Register Erweiterte Einstellungen \(Lucene\)](#)

Der PROXESS

[Befehl Einstellungen](#)

Der Servername ist im Allgemeinen

[Register Anmeldung \(SQL/MySQL\)](#)

Der Status gibt

[Register RPC Protokoll Lokaler PC Allgemein](#)

Der Zustand kann jederzeit geändert werden und erfordert einen Neustart

[Befehl Session License Manager](#)

Dessen Account

[Register Anmeldung \(SQL/MySQL\)](#)

Dessen Basis

[Befehl RPC Einstellungen](#)

Dessen Registrierung Sie vollständig löschen möchten

[So löschen Sie einen Registrierungsweig](#)

Dessen Ursache

[Schweregrad Fehlerprotokoll](#)

Details zur Protokollierung auszuwählen

[Menü Document Manager Protokollierung](#)

Dialogfeld

[Befehl Active Queries](#)

[Befehl Benutzeranmeldung](#)

[Befehl Einstellungen](#)

[Befehl Info über Setup...](#)

[Befehl Lizenz](#)

[Befehl Lizenz](#)

[Befehl Messaging](#)

[Befehl Netzwerk](#)

[Befehl Rechner Name](#)

[Befehl Relationale Datenbank](#)

[Befehl RPC Einstellungen](#)

[Befehl Session License Manager](#)

Dialogfeld Einstellungen

[Register Einstellungen \(SQL/MySQL\)](#)

Dialogfeld zur Anmeldung

[Register Anmeldung \(SQL/MySQL\)](#)

Die ,Faktor

[Register Erweiterte Einstellungen \(Lucene\)](#)

Die ,Neuersuche

[Register Erweiterte Einstellungen \(Lucene\)](#)

Die allgemeinen Einstellungen erlauben das Vornehmen

[Register Allgemeine Volltext Einstellungen \(Lucene\)](#)

Die ältesten Dokumente werden zuerst angezeigt

[Befehl Einstellungen](#)

Die Ausgabe

[Schweregrad Fehlerprotokoll](#)

Die Auswahl liegt zwischen 10 Min

[Befehl Active Queries](#)

Die dbo

[Register Anmeldung \(SQL/MySQL\)](#)

Die Dokumentation als PDF

[Befehl Hilfethemen](#)

Die Dokumentation enthält eigentumsrechtlich geschützte Informationen

[Copyright](#)

Die einzutragenden Werte geben hier eine Anzahl

[Register Erweiterte Einstellungen \(Lucene\)](#)

Die Größe kann zwischen 1

[Register Fehlerprotokoll Lokaler PC Datei](#)

[Register Fehlerprotokoll Lokaler PC Datei](#)

[Register RPC Protokoll Lokaler PC Datei](#)

[Register RPC Protokoll Lokaler PC Datei](#)

[Register Sicherheitsprotokoll Lokaler PC Datei](#)

Die Index

[Register Erweiterte Einstellungen \(Lucene\)](#)

Die jeweiligen PDF

[Allgemeine Hinweise](#)

Die Kommunikation zwischen

[Befehl RPC Einstellungen](#)

Die Konfigurationsparameter werden

[Menü Document Manager](#)

Die Lizenzdatei können Sie über

[Befehl Lizenz](#)

[Befehl Lizenz](#)

Die Mailadresse

[Befehl Messaging](#)

Die neuesten Dokumente zuerst angezeigt

[Befehl Einstellungen](#)

Die Protokollierung

[Register RPC Protokoll Lokaler PC Allgemein](#)

Die RPC Run-Time Library garantiert

[Befehl RPC Einstellungen](#)

Die Speicherung

[Register Anmeldung \(SQL/MySQL\)](#)

Die Standardwerte für

[Menü Install](#)

Die Stoppwort

[Register Allgemeine Volltext Einstellungen \(Lucene\)](#)

Die Windowsanmeldedaten werden automatisch nach PROXESS übergeben

[Befehl Benutzeranmeldung](#)

Dienst gestartet werden sollen

[Befehl Lizenz](#)

[Befehl Lizenz](#)

Diese Einstellungen sind im PROXESS

[Register Volltext Einstellungen für den Database-Manager \(Lucene\)](#)

Diese müssen dann nicht

[Befehl Einstellungen](#)

Diese Option ist bereits standardmäßig aktiviert

[So bauen Sie einen Registrierungsweig auf](#)

[So löschen Sie einen Registrierungsweig](#)

Diese Zeichen können innerhalb

[Register Allgemeine Volltext Einstellungen \(Lucene\)](#)

Diesem Dokument enthaltenen Informationen zu gewährleisten

[Copyright](#)

Diesem Fall sollte

[Befehl RPC Einstellungen](#)

Dieser Dokumentation

[Allgemeine Hinweise](#)

[Copyright](#)

Dieser Dokumentation beschriebene Software unterliegt einem Lizenzvertrag

[Copyright](#)

Dieser Optionsgruppe

[Befehl Relationale Datenbank](#)

Dieser Stelle

[Befehl Lizenz](#)

[Befehl Lizenz](#)

Dieser Wert

[Befehl RPC Einstellungen](#)

Dieser Werteintrag gibt eine untere Abschätzung für

[Befehl RPC Einstellungen](#)

Direkt oder indirekt

[Copyright](#)

Document

[Befehl Benutzeranmeldung](#)

[Befehl Lizenz](#)

[Befehl Lizenz](#)

[Befehl Protokollierung](#)

[Befehl Relationale Datenbank](#)

[Befehl RPC Einstellungen](#)

[Befehl Session License Manager](#)

[Menü Document Manager](#)

[Register Fehlerprotokoll Lokaler PC Allgemein](#)

[Register Fehlerprotokoll Lokaler PC DB-Win](#)

[Register Fehlerprotokoll Lokaler PC DB-Win](#)

[Register Fehlerprotokoll Lokaler PC Konsole](#)

[Register Fehlerprotokoll Lokaler PC Konsole](#)

[Register RPC Protokoll Lokaler PC Allgemein](#)

[Register RPC Protokoll Lokaler PC Allgemein](#)

[Register RPC Protokoll Lokaler PC DB-Win](#)

[Register RPC Protokoll Lokaler PC DB-Win](#)

[Register RPC Protokoll Lokaler PC Konsole](#)

[Register RPC Protokoll Lokaler PC Konsole](#)

[Register Sicherheitsprotokoll Lokaler PC Allgemein](#)

[Register Sicherheitsprotokoll Lokaler PC DB-Win](#)

[Register Sicherheitsprotokoll Lokaler PC Konsole](#)

Document Manager

[Befehl Active Queries](#)

[Befehl Benutzeranmeldung](#)

[Befehl Einstellungen](#)

[Befehl Lizenz](#)

[Befehl Netzwerk](#)

[Befehl RPC Einstellungen](#)

[Menü Document Manager](#)

[Menü Document Manager Protokollierung](#)

[PROXESS Registry Setup](#)

[Register Fehlerprotokoll Lokaler PC Allgemein](#)

[Register Fehlerprotokoll Lokaler PC Datei](#)

[Register Fehlerprotokoll Lokaler PC DB-Win](#)

[Register Fehlerprotokoll Lokaler PC Konsole](#)

[Register RPC Protokoll Lokaler PC Allgemein](#)

[Register RPC Protokoll Lokaler PC Datei](#)

[Register RPC Protokoll Lokaler PC DB-Win](#)

[Register RPC Protokoll Lokaler PC Konsole](#)

[Register Sicherheitsprotokoll Lokaler PC Allgemein](#)

[Register Sicherheitsprotokoll Lokaler PC Datei](#)

[Register Sicherheitsprotokoll Lokaler PC DB-Win](#)

[Register Sicherheitsprotokoll Lokaler PC Konsole](#)

**[Schweregrad Fehlerprotokoll](#)**

Document Manager (Menü)

[Menü Document Manager](#)

Document Manager Active Queries

[Befehl Active Queries](#)

Document Manager als Service gestartet werden soll

[Befehl Lizenz](#)

Document Manager aufgenommen wird

[Befehl Netzwerk](#)

Document Manager befindet

[Befehl Lizenz](#)

Document Manager Benutzer Anmeldung

[Befehl Benutzeranmeldung](#)

Document Manager erfolgreich starten können

[Befehl Lizenz](#)

Document Manager Fehlerprotokoll

[Register Fehlerprotokoll Lokaler PC Allgemein](#)

[Register Fehlerprotokoll Lokaler PC Datei](#)

[Register Fehlerprotokoll Lokaler PC DB-Win](#)

[Register Fehlerprotokoll Lokaler PC Konsole](#)

Document Manager haben Sie unter dem Punkt

[Menü Document Manager Protokollierung](#)

Document Manager Lizenz

[Befehl Lizenz](#)

Document Manager mit

**[Befehl RPC Einstellungen](#)**

Document Manager Netzwerk

[Befehl Netzwerk](#)

Document Manager oder Storage Manager

**[Schweregrad Fehlerprotokoll](#)**

Document Manager Protokoll

[Register RPC Protokoll Lokaler PC Datei](#)

[Register RPC Protokoll Lokaler PC DB-Win](#)

[Register RPC Protokoll Lokaler PC Konsole](#)

Document Manager Protokollierung

[Menü Document Manager Protokollierung](#)

Document Manager Servers

[Befehl Netzwerk](#)

Document Manager Sicherheitsprotokoll

[Register Sicherheitsprotokoll Lokaler PC Allgemein](#)

[Register Sicherheitsprotokoll Lokaler PC Datei](#)

[Register Sicherheitsprotokoll Lokaler PC DB-Win](#)

[Register Sicherheitsprotokoll Lokaler PC Konsole](#)

Document Manager und

**[Befehl RPC Einstellungen](#)**

[PROXESS Registry Setup](#)

Document Manager wird als Windows Service registriert

[Befehl Einstellungen](#)

Document Manager zu PROXESS Storage Manager aufgenommen wird

[Befehl Netzwerk](#)

Document Messaging

[Befehl Messaging](#)

Dokumentation

[Allgemeine Hinweise](#)

[Befehl Hilfethemen](#)

Dokumentation drucken

[Allgemeine Hinweise](#)

Dokumentation zur PROXESS Administrator Console

[Befehl Benutzeranmeldung](#)

Domänennamen/Benutzername

[Register Anmeldung \(SQL/MySQL\)](#)

Eachten Sie

[Befehl RPC Einstellungen](#)

EASY erhalten können

[Ausgabemedium](#)

Ein

[Register Volltext Einstellungen für den Database-Manager \(Lucene\)](#)

Ein Ändern dieses Werteintrags wird vom

[Ausgabemedium](#)

Ein Backup

[Register Volltext-Backup \(Lucene\)](#)

Ein Häkchen

[So bauen Sie einen Registrierungszeitpunkt auf](#)

Ein Hinweis für Benutzerinnen

[Allgemeine Hinweise](#)

Ein schwerwiegendes Problem schließen

[Schweregrad Fehlerprotokoll](#)

Ein Stoppen und Starten ist deshalb nicht notwendig

[Ausgabemedium](#)

Ein Unternehmen

[Copyright](#)

Eine Datei

[Ausgabemedium](#)

[Register Sicherheitsprotokoll Lokaler PC Datei](#)

Eine Exception mit

[Schweregrad Fehlerprotokoll](#)

Eine IOException aufgetreten

[Register Erweiterte Einstellungen \(Lucene\)](#)

Eine Liste

[Register Allgemeine Volltext Einstellungen \(Lucene\)](#)

Einen erheblichen Mehraufwand

[Allgemeine Hinweise](#)

Einen Wert zwischen 10 und 50 zu setzen

[Register Erweiterte Einstellungen \(Lucene\)](#)

Einer Datei gespeichert werden können

[Register Erweiterte Einstellungen \(Lucene\)](#)

Einer Domäne

[Register Anmeldung \(SQL/MySQL\)](#)

Einer Oracle

[Befehl Relationale Datenbank](#)

Eines Suchausdrucks beliebig gemischt werden

[Register Allgemeine Volltext Einstellungen \(Lucene\)](#)

Eingabefeldes Verschlüsselung



[Register Anmeldung \(SQL/MySQL\)](#)

Eingestellt sein

[Register Anmeldung \(SQL/MySQL\)](#)

Eingetragen

[Register Anmeldung \(Caché\)](#)

[Register Anmeldung \(Jet\)](#)

[Register Anmeldung \(Oracle\)](#)

Eingetragen werden und dabei sollte das System auch mindestens über 1024 MB

[Register Erweiterte Einstellungen \(Lucene\)](#)

Einigen Rechtsgebieten eingetragen sein können

[Copyright](#)

Einschränkt werden kann

[Register Anmeldung \(SQL/MySQL\)](#)

Einstellung Debug

[Register Fehlerprotokoll Lokaler PC Datei](#)

[Register Fehlerprotokoll Lokaler PC DB-Win](#)

[Register Fehlerprotokoll Lokaler PC Konsole](#)

[Register Fehlerprotokoll Lokaler PC Konsole](#)

[Register RPC Protokoll Lokaler PC Datei](#)

Einstellung Debug empfohlen und alles mit zu protokollieren

[Register Fehlerprotokoll Lokaler PC Datei](#)

[Register Fehlerprotokoll Lokaler PC DB-Win](#)

[Register RPC Protokoll Lokaler PC Datei](#)

[Register RPC Protokoll Lokaler PC DB-Win](#)

[Register RPC Protokoll Lokaler PC DB-Win](#)

[Register RPC Protokoll Lokaler PC Konsole](#)

[Register RPC Protokoll Lokaler PC Konsole](#)

[Register Sicherheitsprotokoll Lokaler PC DB-Win](#)

[Register Sicherheitsprotokoll Lokaler PC Konsole](#)

Einstellung für

[Befehl RPC Einstellungen](#)

Einstellung Wartezeit

[Register Erweiterte Einstellungen \(Lucene\)](#)

Einstellung Windows

[Register Anmeldung \(SQL/MySQL\)](#)

Einstellungen

[Befehl Einstellungen](#)

[Befehl RPC Einstellungen](#)

[Register Allgemeine Volltext Einstellungen \(Lucene\)](#)

[Register Einstellungen \(Caché\)](#)

[Register Einstellungen \(Jet\)](#)

[Register Einstellungen \(Oracle\)](#)

[Register Einstellungen \(SQL/MySQL\)](#)

[Register Erweiterte Einstellungen \(Lucene\)](#)

[Register Volltext Einstellungen für den Database-Manager \(Lucene\)](#)

Einstellungen für

[Register Allgemeine Volltext Einstellungen \(Lucene\)](#)

[Register Erweiterte Einstellungen \(Lucene\)](#)

[Register Volltext Einstellungen für den Database-Manager \(Lucene\)](#)

Einstellungen für Dateizugriffe

[Register Erweiterte Einstellungen \(Lucene\)](#)

Einstellungsdialog zur Volltextdatenbank

[Befehl Volltextdatenbank](#)

Eintrag

[Befehl RPC Einstellungen](#)

Einträge

[Register Erweiterte Einstellungen \(Lucene\)](#)

Einträge werden

[Register Erweiterte Einstellungen \(Lucene\)](#)

Eintragen

[Befehl Lizenz](#)

[Befehl Lizenz](#)

Einträgen

[Register Erweiterte Einstellungen \(Lucene\)](#)

Eintragungen im Lucene

[Register Erweiterte Einstellungen \(Lucene\)](#)

Einzelne Dateien partitioniert

[Register Erweiterte Einstellungen \(Lucene\)](#)

Einzelnen Protokolle natürlich

[Befehl RPC Einstellungen](#)

Einzelnen PROXESS

[Menü Install](#)

Empfehlen wir

[Ausgabemedium](#)

Empfehlung

[Register Erweiterte Einstellungen \(Lucene\)](#)

Empfohlen

[Register Erweiterte Einstellungen \(Lucene\)](#)

Empfohlen und alles mit zu protokollieren

[Register Fehlerprotokoll Lokaler PC Datei](#)

[Register Fehlerprotokoll Lokaler PC DB-Win](#)

[Register Fehlerprotokoll Lokaler PC Konsole](#)

[Register Fehlerprotokoll Lokaler PC Konsole](#)

[Register RPC Protokoll Lokaler PC Datei](#)

Engine laufen wird

[Register Erweiterte Einstellungen \(Lucene\)](#)

Enthält

[Menü Document Manager](#)

Entsprechende Lizenzdatei hinterlegt ist

[Befehl Lizenz](#)

[Befehl Lizenz](#)

Entsprechende Schritt

[Menü Install](#)

Entsprechenden

[Befehl Rechner Name](#)

Entsprechenden Berechtigung angemeldet sind

[Befehl Rechner Name](#)

Entsprechenden Registrierungszeitpunkt aufgebaut haben

[So bauen Sie einen Registrierungszeitpunkt auf](#)

Entsprechenden Werte nicht manuell im Windows

[PROXESS Registry Setup](#)

Erfolgen soll

[Register Anmeldung \(SQL/MySQL\)](#)

Erfolgreich

[Register Allgemeine Volltext Einstellungen \(Lucene\)](#)

Erfolgreich auszuführen

[Register Erweiterte Einstellungen \(Lucene\)](#)

Erlaubnis für sämtliche Proxess

[Register Anmeldung \(SQL/MySQL\)](#)

Erscheint

[Befehl Volltextdatenbank](#)

Erscheint ein Häkchen vor dem entsprechenden Befehl im Menü

[Menü Install](#)

Erweiterte Einstellungen zur Volltextdatenbank

[Register Erweiterte Einstellungen \(Lucene\)](#)

Es erscheint eine Sicherheitsabfrage

[So löschen Sie einen Registrierungsweig](#)

Es gibt im PROXESS

[Register Volltext Einstellungen für den Database-Manager \(Lucene\)](#)

Es ist ein Wert zwischen 1

[Register Fehlerprotokoll Lokaler PC Datei](#)

[Register Fehlerprotokoll Lokaler PC Datei](#)

[Register RPC Protokoll Lokaler PC Datei](#)

[Register RPC Protokoll Lokaler PC Datei](#)

[Register Sicherheitsprotokoll Lokaler PC Datei](#)

Es öffnet sich das Dialogfeld

[So bauen Sie einen Registrierungsweig auf](#)

[So löschen Sie einen Registrierungsweig](#)

Es sollte hier mindestens ein Wert

[Register Erweiterte Einstellungen \(Lucene\)](#)

Es wird

[Register Fehlerprotokoll Lokaler PC Datei](#)

[Register Fehlerprotokoll Lokaler PC Datei](#)

[Register Fehlerprotokoll Lokaler PC DB-Win](#)

[Register Fehlerprotokoll Lokaler PC DB-Win](#)

[Register Fehlerprotokoll Lokaler PC Konsole](#)

[Register Fehlerprotokoll Lokaler PC Konsole](#)

[Register RPC Protokoll Lokaler PC Datei](#)

[Register RPC Protokoll Lokaler PC Datei](#)

[Register RPC Protokoll Lokaler PC DB-Win](#)

[Register RPC Protokoll Lokaler PC DB-Win](#)

[Register RPC Protokoll Lokaler PC Konsole](#)

[Register RPC Protokoll Lokaler PC Konsole](#)

[Register Sicherheitsprotokoll Lokaler PC DB-Win](#)

[Register Sicherheitsprotokoll Lokaler PC Konsole](#)

Es wird eine zeitautomatische Abfrage ausgeführt

[Befehl Active Queries](#)

Es wird somit vermieden

[Befehl Benutzeranmeldung](#)

Event Log Agent hingegen brauchen Sie

[PROXESS Registry Setup](#)

Excel und Microsoft

[Copyright](#)

Exception

[Register Fehlerprotokoll Lokaler PC Datei](#)

[Register Fehlerprotokoll Lokaler PC Konsole](#)

[Register RPC Protokoll Lokaler PC Datei](#)

[Register RPC Protokoll Lokaler PC Konsole](#)

[Schweregrad Fehlerprotokoll](#)

Exklusive Syntaxfehler

[Schweregrad Fehlerprotokoll](#)

Falls Sie jedoch

[Register Anmeldung \(SQL/MySQL\)](#)

Fehler

[Menü Document Manager Protokollierung](#)

[PROXESS Registry Setup](#)

[Register Fehlerprotokoll Lokaler PC Datei](#)

[Register Fehlerprotokoll Lokaler PC Datei](#)

[Register Fehlerprotokoll Lokaler PC DB-Win](#)

[Register Fehlerprotokoll Lokaler PC DB-Win](#)

[Register Fehlerprotokoll Lokaler PC Konsole](#)

[Register Fehlerprotokoll Lokaler PC Konsole](#)

[Register RPC Protokoll Lokaler PC Datei](#)

[Register RPC Protokoll Lokaler PC Datei](#)

[Register RPC Protokoll Lokaler PC DB-Win](#)

[Register RPC Protokoll Lokaler PC DB-Win](#)

[Register RPC Protokoll Lokaler PC Konsole](#)

[Register RPC Protokoll Lokaler PC Konsole](#)

[Register Sicherheitsprotokoll Lokaler PC DB-Win](#)

[Register Sicherheitsprotokoll Lokaler PC Konsole](#)

Fehlercode

[Befehl RPC Einstellungen](#)

Fehlermeldungen

[Befehl Protokollierung](#)

[Register Fehlerprotokoll Lokaler PC Allgemein](#)

[Register RPC Protokoll Lokaler PC Allgemein](#)

[Register RPC Protokoll Lokaler PC Allgemein](#)

[Register Sicherheitsprotokoll Lokaler PC Allgemein](#)

Feld Kommunikationsprotokoll

[Befehl RPC Einstellungen](#)

Feldnamen

[Allgemeine Hinweise](#)

Fett

[Allgemeine Hinweise](#)

Finden Sie bei Aktionen

[Allgemeine Hinweise](#)

Firma XEROX

[Copyright](#)

Folgenden Befehle

[Menü Document Manager](#)

Folgenden Berechtigungen

[Register Anmeldung \(SQL/MySQL\)](#)

Folgenden Protokolle zur Auswahl

[Befehl RPC Einstellungen](#)

Frontend oder

[Schweregrad Fehlerprotokoll](#)

Führt

[Befehl Benutzeranmeldung](#)

Funktion aktivieren kann

[Register Volltext-Backup \(Lucene\)](#)

Funktionalität aktiviert oder deaktiviert werden

[Register Volltext-Backup \(Lucene\)](#)

Für

[Menü Install](#)

[PROXESS Registry Setup](#)

Für beliebig viele Zeichen stehen

[Register Allgemeine Volltext Einstellungen \(Lucene\)](#)

Für genau ein Zeichen stehen

[Register Allgemeine Volltext Einstellungen \(Lucene\)](#)

Für jedes Backup ein neues Verzeichnis angelegt werden soll

[Register Volltext-Backup \(Lucene\)](#)

Für jedes Proxess Dokument und auch für jede Datei eines Dokuments wird jeweils ein Lucene

[Register Erweiterte Einstellungen \(Lucene\)](#)

Für Thesauren

[Befehl Einstellungen](#)

Ganze Registrierungsbranche

[Register Anmeldung \(SQL/MySQL\)](#)

Geben Sie über diesen Befehl

[Befehl Rechner Name](#)

Genauigkeit und Aktualität

[Copyright](#)

Gewünschte Anzahl

[Befehl RPC Einstellungen](#)

Gewünschte Startzeit

[Befehl Active Queries](#)

Gewünschten Rechnernamen

[Befehl Rechner Name](#)

Gewünschten Werte für

[PROXESS Registry Setup](#)

Gibt

[Register Fehlerprotokoll Lokaler PC Datei](#)

[Register Fehlerprotokoll Lokaler PC Datei](#)

[Register RPC Protokoll Lokaler PC Datei](#)

[Register RPC Protokoll Lokaler PC Datei](#)

[Register Sicherheitsprotokoll Lokaler PC Datei](#)

Gleichzeitigen Funktionsaufrufen gestattet

[Befehl RPC Einstellungen](#)

Greifen Sie für

[Befehl Benutzeranmeldung](#)

GROSSBUCHSTABEN

[Allgemeine Hinweise](#)

Größe

[Befehl Einstellungen](#)

Gruppe

[Befehl Benutzeranmeldung](#)

Hamburg

[Copyright](#)

Handbuch

[Allgemeine Hinweise](#)

Hauptdatenbank

[Befehl Netzwerk](#)

Hervorhebungen im Text

[Allgemeine Hinweise](#)

Hier

[Register Anmeldung \(SQL/MySQL\)](#)

Hier bestimmen Sie

[Register Einstellungen \(Caché\)](#)

[Register Einstellungen \(Jet\)](#)

[Register Einstellungen \(Oracle\)](#)

Hier eingetragene Anzahl

[Register Fehlerprotokoll Lokaler PC Datei](#)

[Register Fehlerprotokoll Lokaler PC Datei](#)

[Register RPC Protokoll Lokaler PC Datei](#)

[Register RPC Protokoll Lokaler PC Datei](#)

[Register Sicherheitsprotokoll Lokaler PC Datei](#)

Hier geben Sie

[Befehl Active Queries](#)

[Register Volltext Einstellungen für den Database-Manager \(Lucene\)](#)

Hier gewählten Einstellung übereinstimmt

[Befehl RPC Einstellungen](#)

Hier haben Sie

[Befehl Einstellungen](#)

Hier hinterlegen Sie

[Register Einstellungen \(Jet\)](#)

Hier können Sie das Fehlerprotokoll einstellen

[Menü Document Manager Protokollierung](#)

Hier können Sie das RPC Protokoll einstellen

[Menü Document Manager Protokollierung](#)

Hier können Sie das Sicherheitsprotokoll einstellen

[Menü Document Manager Protokollierung](#)

Hier legen Sie

[Register Analyze Estimate \(Oracle\)](#)

Hier legen Sie das Datumsformat fest

[Register Einstellungen \(Oracle\)](#)

Hier meldet sich

[Register Anmeldung \(Caché\)](#)

[Register Anmeldung \(Jet\)](#)

Hier müssen Sie zunächst

[Befehl Volltextdatenbank](#)

Hier stellen Sie

[Register Volltext Einstellungen für den Database-Manager \(Lucene\)](#)

Hier stellen Sie ein

[Befehl Active Queries](#)

[Register Volltext Einstellungen für den Database-Manager \(Lucene\)](#)

Hier tragen Sie

[Befehl Messaging](#)

[Befehl Netzwerk](#)

Hier tragen Sie ein

[Befehl Netzwerk](#)

Hier tragen Sie

[Befehl Netzwerk](#)

Hier wählen Sie das Level

[Befehl Messaging](#)

Hier wird

[Register Anmeldung \(Caché\)](#)

[Register Erweiterte Einstellungen \(Lucene\)](#)

[Register Fehlerprotokoll Lokaler PC Datei](#)

[Register Fehlerprotokoll Lokaler PC Datei](#)

[Register RPC Protokoll Lokaler PC Datei](#)

[Register RPC Protokoll Lokaler PC Datei](#)

[Register Sicherheitsprotokoll Lokaler PC Datei](#)

High-Level OCR

[Copyright](#)

Hilfe

[Allgemeine Hinweise](#)

[Befehl Hilfethemen](#)

[Menü Install](#)

Hilfdatei finden Sie

[Allgemeine Hinweise](#)

Hilfethemen

[Befehl Hilfethemen](#)

Hinterlegen

[Befehl Lizenz](#)

[Befehl Lizenz](#)

Hinterlegen Sie

[Befehl Lizenz](#)

[Befehl Lizenz](#)

Hinweis

[Register Anmeldung \(SQL/MySQL\)](#)

Hinzufügen

[Register Erweiterte Einstellungen \(Lucene\)](#)

HKEY\_LOCAL\_MACHINE/SOFTWARE

[Befehl Benutzeranmeldung](#)

[Befehl Lizenz](#)

[Befehl Lizenz](#)

[Befehl Protokollierung](#)

[Befehl Relationale Datenbank](#)

[Befehl RPC Einstellungen](#)

[Befehl Session License Manager](#)

[Register Fehlerprotokoll Lokaler PC Allgemein](#)

[Register Fehlerprotokoll Lokaler PC DB-Win](#)

[Register Fehlerprotokoll Lokaler PC DB-Win](#)

[Register Fehlerprotokoll Lokaler PC Konsole](#)

[Register Fehlerprotokoll Lokaler PC Konsole](#)

[Register RPC Protokoll Lokaler PC Allgemein](#)

[Register RPC Protokoll Lokaler PC Allgemein](#)

[Register RPC Protokoll Lokaler PC DB-Win](#)

[Register RPC Protokoll Lokaler PC DB-Win](#)

[Register RPC Protokoll Lokaler PC Konsole](#)

[Register RPC Protokoll Lokaler PC Konsole](#)

[Register Sicherheitsprotokoll Lokaler PC Allgemein](#)

[Register Sicherheitsprotokoll Lokaler PC DB-Win](#)

[Register Sicherheitsprotokoll Lokaler PC Konsole](#)

IBM

[Copyright](#)

IBM Corporation

[Copyright](#)

Ihrem Netzwerk durchführen

[Befehl Rechner Name](#)

Ihrem System installierten Netzwerk

[Befehl RPC Einstellungen](#)

Im Feld Name

[Allgemeine Hinweise](#)

Im Menü

[Menü Document Manager Protokollierung](#)

Im Rahmen

[Allgemeine Hinweise](#)

Im Storage Manger Explorer

[Befehl RPC Einstellungen](#)

Immer aktiviert sein und immer

[Register Sicherheitsprotokoll Lokaler PC Datei](#)

In diesem Bereich finden Sie

[Befehl Hilfethemen](#)

[Befehl Info über Setup...](#)

In diesem Fenster sehen Sie

[Register Fehlerprotokoll Lokaler PC Datei](#)

[Register Fehlerprotokoll Lokaler PC DB-Win](#)

[Register Fehlerprotokoll Lokaler PC Konsole](#)

[Register RPC Protokoll Lokaler PC Allgemein](#)

[Register RPC Protokoll Lokaler PC Allgemein](#)

[Register RPC Protokoll Lokaler PC Datei](#)

[Register RPC Protokoll Lokaler PC DB-Win](#)

[Register RPC Protokoll Lokaler PC Konsole](#)

[Register RPC Protokoll Lokaler PC Konsole](#)

In diesem Werteintrag geben Sie das Netzwerkprotokoll bekannt

[Befehl RPC Einstellungen](#)

In diesem Werteintrag können Sie das Passwort

[Register Anmeldung \(SQL/MySQL\)](#)

In dieser Dokumentation werden Hervorhebungen folgendermaßen verwendet

[Allgemeine Hinweise](#)

In jedem Fall wird ein zusätzliches Unterverzeichnis angelegt

[Register Volltext-Backup \(Lucene\)](#)

Inc

[Copyright](#)

Index

[Register Erweiterte Einstellungen \(Lucene\)](#)

Index aufgebaut werden soll

[Register Allgemeine Volltext Einstellungen \(Lucene\)](#)

Index automatisch partitionieren soll

[Register Erweiterte Einstellungen \(Lucene\)](#)

Index Eintrag erstellt

[Register Erweiterte Einstellungen \(Lucene\)](#)

Indexierung nicht beachtet werden sollen

[Register Allgemeine Volltext Einstellungen \(Lucene\)](#)

Indexierungs

[Register Erweiterte Einstellungen \(Lucene\)](#)

Indizes anzulegen oder zu löschen

[Register Anmeldung \(SQL/MySQL\)](#)

Info über

[Befehl Info über Setup...](#)

Info über PROXESS

[Befehl Info über Setup...](#)

Information zu Ihrem aktuellen Programmstand

[Befehl Info über Setup...](#)



Information zur Bedienung

[Allgemeine Hinweise](#)

Informationen

[Schweregrad Fehlerprotokoll](#)

Informationen und Funktionsaufrufen

[Befehl Protokollierung](#)

[Register Fehlerprotokoll Lokaler PC Allgemein](#)

[Register RPC Protokoll Lokaler PC Allgemein](#)

[Register RPC Protokoll Lokaler PC Allgemein](#)

[Register Sicherheitsprotokoll Lokaler PC Allgemein](#)

Inhaltliche Änderungen dieser Dokumentation behalten wir uns ohne Ankündigung vor

[Copyright](#)

Insert

[Register Anmeldung \(SQL/MySQL\)](#)

Install

[Menü Install](#)

[So bauen Sie einen Registrierungsweig auf](#)

[So löschen Sie einen Registrierungsweig](#)

Install (Menü)

[Menü Install](#)

Interner Fehler im

[Schweregrad Fehlerprotokoll](#)

Interne Tabellen

[Befehl Einstellungen](#)

Intervall

[Befehl Active Queries](#)

Intervallzeiten

[Befehl Active Queries](#)

IP

[Befehl RPC Einstellungen](#)

IPX

[Befehl RPC Einstellungen](#)

Ist

[Befehl Active Queries](#)

[Befehl Messaging](#)

[Schweregrad Fehlerprotokoll](#)

[So löschen Sie einen Registrierungsweig](#)

Ist ein eingetragenes Warenzeichen

[Copyright](#)

Ist natürlich

[Register Anmeldung \(SQL/MySQL\)](#)

Ist notwendig

[Register Anmeldung \(SQL/MySQL\)](#)

Ist zwingend

[Register Einstellungen \(Oracle\)](#)

Java Virtual

[Register Erweiterte Einstellungen \(Lucene\)](#)

Jede Anstrengung unternommen

[Copyright](#)

Jedem beliebigen Rechner

[Befehl Rechner Name](#)

Jedem Fall

[PROXESS Registry Setup](#)

Jedem Fall geklärt werden sollte

[Schweregrad Fehlerprotokoll](#)

Jeden Fall eine PROXESS

[Befehl Benutzeranmeldung](#)

Jeder

[Befehl Benutzeranmeldung](#)

Jet

[Befehl Relationale Datenbank](#)

[Register Anmeldung \(Jet\)](#)

[Register Einstellungen \(Jet\)](#)

Jetzt auch

[Register Allgemeine Volltext Einstellungen \(Lucene\)](#)

Jeweiligen Herstellerfirmen

[Copyright](#)

JVM

[Register Erweiterte Einstellungen \(Lucene\)](#)

Kann

[Befehl RPC Einstellungen](#)

Kein Eintrag

[Befehl RPC Einstellungen](#)

[Register Anmeldung \(SQL/MySQL\)](#)

Keine Ausgabe

[Ausgabemedium](#)

Keine Datenbankverbindungen

[Schweregrad Fehlerprotokoll](#)

Keine Sortierung

[Befehl Einstellungen](#)

Keinen Fall

[Befehl Benutzeranmeldung](#)

Kernel

[Befehl Benutzeranmeldung](#)

[Befehl Lizenz](#)

[Befehl Session License Manager](#)

Kernel gespeichert

[Menü Document Manager](#)

Klammern

[Allgemeine Hinweise](#)

Klicken Sie

[Befehl Lizenz](#)

[Befehl Lizenz](#)

[So löschen Sie einen Registrierungsweig](#)

Kommunikation mit

[Befehl Relationale Datenbank](#)

Kommunikation zwischen

[Befehl RPC Einstellungen](#)

Kommunikationsprotokoll

[Befehl Netzwerk](#)

[Befehl RPC Einstellungen](#)

Komponenten

[Befehl RPC Einstellungen](#)

Konfiguration

[Befehl Rechner Name](#)

[Befehl Relationale Datenbank](#)

[Befehl RPC Einstellungen](#)

[Befehl Session License Manager](#)

[PROXESS Registry Setup](#)

Session Controll Log Path

[Befehl Session License Manager](#)

User Session Leerlaufzeit

[Befehl Session License Manager](#)

von PROXESS

[PROXESS Registry Setup](#)

Können Sie

[Befehl Rechner Name](#)

[Befehl RPC Einstellungen](#)

Können Sie diese Programmdokumentation auch als PDF

[Allgemeine Hinweise](#)

Können Sie Werte

[PROXESS Registry Setup](#)

Konsole und Datei

[Register RPC Protokoll Lokaler PC Allgemein](#)

Konsolenprotokollierung aktiviert wird

[Register Fehlerprotokoll Lokaler PC Konsole](#)

[Register Fehlerprotokoll Lokaler PC Konsole](#)

[Register RPC Protokoll Lokaler PC Konsole](#)

[Register RPC Protokoll Lokaler PC Konsole](#)

[Register Sicherheitsprotokoll Lokaler PC Konsole](#)

Kopiert oder

[Copyright](#)

Kostenlosen Acrobat Readers öffnen und drucken

[Allgemeine Hinweise](#)

Kritisch zur Auswahl

[Register Fehlerprotokoll Lokaler PC Datei](#)

[Register Fehlerprotokoll Lokaler PC Datei](#)

[Register Fehlerprotokoll Lokaler PC DB-Win](#)

[Register Fehlerprotokoll Lokaler PC DB-Win](#)

[Register Fehlerprotokoll Lokaler PC Konsole](#)

[Register Fehlerprotokoll Lokaler PC Konsole](#)

[Register RPC Protokoll Lokaler PC Datei](#)

[Register RPC Protokoll Lokaler PC Datei](#)

[Register RPC Protokoll Lokaler PC DB-Win](#)

[Register RPC Protokoll Lokaler PC DB-Win](#)

[Register RPC Protokoll Lokaler PC Konsole](#)

[Register RPC Protokoll Lokaler PC Konsole](#)

[Register Sicherheitsprotokoll Lokaler PC DB-Win](#)

[Register Sicherheitsprotokoll Lokaler PC Konsole](#)

Kurzbeschreibung

[Befehl Benutzeranmeldung](#)

[Befehl Lizenz](#)

[Befehl Lizenz](#)

[Befehl Protokollierung](#)

[Befehl Relationale Datenbank](#)

[Befehl RPC Einstellungen](#)

[Befehl Session License Manager](#)

[Register Fehlerprotokoll Lokaler PC Allgemein](#)

[Register Fehlerprotokoll Lokaler PC DB-Win](#)

[Register Fehlerprotokoll Lokaler PC DB-Win](#)

[Register Fehlerprotokoll Lokaler PC Konsole](#)

[Register Fehlerprotokoll Lokaler PC Konsole](#)

[Register RPC Protokoll Lokaler PC Allgemein](#)

[Register RPC Protokoll Lokaler PC Allgemein](#)

[Register RPC Protokoll Lokaler PC DB-Win](#)

[Register RPC Protokoll Lokaler PC DB-Win](#)

[Register RPC Protokoll Lokaler PC Konsole](#)

[Register RPC Protokoll Lokaler PC Konsole](#)

[Register Sicherheitsprotokoll Lokaler PC Allgemein](#)

[Register Sicherheitsprotokoll Lokaler PC DB-Win](#)

[Register Sicherheitsprotokoll Lokaler PC Konsole](#)

Länge

[Befehl RPC Einstellungen](#)

Leerlaufzeit

[Befehl Session License Manager](#)

Leerlaufzeit im Userfrontend

[Befehl Session License Manager](#)

Legen Sie

[Befehl Benutzeranmeldung](#)

Leistung und Nutzung dieses Materials zurückzuführen sind

[Copyright](#)

Lesen Sie dazu auch

[Menü Install](#)

License Managers sind

[Befehl Session License Manager](#)

Lieferung

[Copyright](#)

ListenMaxCalls

[Befehl RPC Einstellungen](#)

ListenProtSeq

[Befehl RPC Einstellungen](#)

Lizenz

[Befehl Lizenz](#)

[Register Einstellungen \(Oracle\)](#)

Lizenz (Befehl im Menü "Database Manager")

[Befehl Lizenz](#)

Lizenz (Befehl im Menü Document Manager")

[Befehl Lizenz](#)

Lizenz.text

[Befehl Lizenz](#)

Lizenz.txt

[Befehl Lizenz](#)

[Befehl Lizenz](#)

Lizenzdatei einzusehen

[Befehl Lizenz](#)

Lizenzdatei für

[Befehl Lizenz](#)

[Befehl Lizenz](#)

Lizenzdatei im Arbeitsverzeichnis

[Befehl Lizenz](#)

[Befehl Lizenz](#)

Log

[Ausgabemedium](#)

[Register Fehlerprotokoll Lokaler PC Datei](#)

[Register Fehlerprotokoll Lokaler PC Datei](#)

[Register RPC Protokoll Lokaler PC Datei](#)

[Register RPC Protokoll Lokaler PC Datei](#)

[Register Sicherheitsprotokoll Lokaler PC Datei](#)

[Schweregrad Fehlerprotokoll](#)

Log-Datei

[Ausgabemedium](#)

Login

[Register Anmeldung \(SQL/MySQL\)](#)

LoginName

[Register Anmeldung \(SQL/MySQL\)](#)

LoginPasswd

[Register Anmeldung \(SQL/MySQL\)](#)

Logtimeout für Tabellenzugriffe Synchronisationszeit für Zugriff

[Befehl Einstellungen](#)

Lokaler PC

[Register Fehlerprotokoll Lokaler PC Allgemein](#)

[Register RPC Protokoll Lokaler PC Allgemein](#)

[Register Sicherheitsprotokoll Lokaler PC Allgemein](#)

Lokaler PC Allgemein

[Register RPC Protokoll Lokaler PC Allgemein](#)

Lokaler PC Datei

[Register Fehlerprotokoll Lokaler PC Datei](#)

[Register Fehlerprotokoll Lokaler PC Datei](#)

[Register RPC Protokoll Lokaler PC Datei](#)

[Register RPC Protokoll Lokaler PC Datei](#)

[Register Sicherheitsprotokoll Lokaler PC Datei](#)

Lokaler PC DB

[Register Fehlerprotokoll Lokaler PC DB-Win](#)

[Register Fehlerprotokoll Lokaler PC DB-Win](#)

[Register RPC Protokoll Lokaler PC DB-Win](#)

[Register RPC Protokoll Lokaler PC DB-Win](#)

[Register Sicherheitsprotokoll Lokaler PC DB-Win](#)

Lokaler PC Konsole

[Register Fehlerprotokoll Lokaler PC Konsole](#)

[Register Fehlerprotokoll Lokaler PC Konsole](#)

[Register RPC Protokoll Lokaler PC Konsole](#)

[Register RPC Protokoll Lokaler PC Konsole](#)

[Register Sicherheitsprotokoll Lokaler PC Konsole](#)

Lokaler Server

[Befehl RPC Einstellungen](#)

[Register Anmeldung \(SQL/MySQL\)](#)

Löschen

[Menü Install](#)

[Register Anmeldung \(SQL/MySQL\)](#)

[Register Erweiterte Einstellungen \(Lucene\)](#)

[So löschen Sie einen Registrierungsweig](#)

Registrierung

[Menü Install](#)

Registrierung in Registry Setup (Schritt für Schritt)

[So löschen Sie einen Registrierungsweig](#)

Löschen Sie

[So löschen Sie einen Registrierungsweig](#)

Lotus Notes ist ein eingetragenes Warenzeichen

[Copyright](#)

Lucene

[Register Allgemeine Volltext Einstellungen \(Lucene\)](#)

[Register Erweiterte Einstellungen \(Lucene\)](#)

[Register Volltext Einstellungen für den Database-Manager \(Lucene\)](#)

[Register Volltext-Backup \(Lucene\)](#)

Lucene Index Dokumenten

[Register Erweiterte Einstellungen \(Lucene\)](#)

Lucene ist ein freies Softwareprojekt

[Copyright](#)

Mailadresse

[Befehl Messaging](#)

Mailport ein

[Befehl Messaging](#)

Mailsystem anmeldet

[Befehl Messaging](#)

Manager

[Register Volltext Einstellungen für den Database-Manager \(Lucene\)](#)

Maximale Speichergröße ein

[Register Volltext Einstellungen für den Database-Manager \(Lucene\)](#)

Maximale Anzahl

[Befehl RPC Einstellungen](#)

[Register Erweiterte Einstellungen \(Lucene\)](#)

Maximale Größe

[Register Fehlerprotokoll Lokaler PC Datei](#)

[Register Fehlerprotokoll Lokaler PC Datei](#)

[Register RPC Protokoll Lokaler PC Datei](#)

[Register RPC Protokoll Lokaler PC Datei](#)

[Register Sicherheitsprotokoll Lokaler PC Datei](#)

Maximale Größe einer einzelnen Datei

[Register Fehlerprotokoll Lokaler PC Datei](#)

[Register Fehlerprotokoll Lokaler PC Datei](#)

[Register RPC Protokoll Lokaler PC Datei](#)

[Register RPC Protokoll Lokaler PC Datei](#)

[Register Sicherheitsprotokoll Lokaler PC Datei](#)

Maximale Teilstücke

[Register Fehlerprotokoll Lokaler PC Datei](#)

[Register Fehlerprotokoll Lokaler PC Datei](#)

[Register RPC Protokoll Lokaler PC Datei](#)

[Register RPC Protokoll Lokaler PC Datei](#)

[Register Sicherheitsprotokoll Lokaler PC Datei](#)

Maximaler Speicher für

[Register Erweiterte Einstellungen \(Lucene\)](#)

Maximalwert für

[Register Volltext Einstellungen für den Database-Manager \(Lucene\)](#)

MB

[Register Erweiterte Einstellungen \(Lucene\)](#)

[Register Volltext Einstellungen für den Database-Manager \(Lucene\)](#)

Megabyte für

[Register Erweiterte Einstellungen \(Lucene\)](#)

Mehrere Einzeldateien aufgeteilt

[Register Fehlerprotokoll Lokaler PC Datei](#)

[Register Fehlerprotokoll Lokaler PC Datei](#)

[Register RPC Protokoll Lokaler PC Datei](#)

[Register RPC Protokoll Lokaler PC Datei](#)

[Register Sicherheitsprotokoll Lokaler PC Datei](#)

Menü

[Menü Document Manager](#)

[Menü Document Manager Protokollierung](#)

[Menü Install](#)

[Register Fehlerprotokoll Lokaler PC Datei](#)

[Register Fehlerprotokoll Lokaler PC Konsole](#)

[Register RPC Protokoll Lokaler PC Datei](#)

[Register RPC Protokoll Lokaler PC Konsole](#)

Menü Document Manager Protokollierung

[Menü Document Manager Protokollierung](#)

Menü Hilfe

[Befehl Rechner Name](#)

Merkmalsfelder anzulegen

[Register Anmeldung \(SQL/MySQL\)](#)

Microsoft

[Befehl Relationale Datenbank](#)

[Register Anmeldung \(SQL/MySQL\)](#)

Microsoft bzw

[Befehl Relationale Datenbank](#)

Microsoft Corporation

[Copyright](#)

Microsoft Dynamics NAV ist ein eingetragenes Warenzeichen

[Copyright](#)

Microsoft Windows

[Copyright](#)

Millisekunden abgearbeitet werden

[Register Erweiterte Einstellungen \(Lucene\)](#)

Millisekunden nach dem Auftreten einer Dateizugriffsverletzung bis zum erneuten Versuch gewartet werden soll

[Register Erweiterte Einstellungen \(Lucene\)](#)

Minute und erlaubt Werte zwischen 0 und 59

[Register Volltext-Backup \(Lucene\)](#)

Minuten

[Befehl Session License Manager](#)

Mit

[Register Volltext-Backup \(Lucene\)](#)

[So löschen Sie einen Registrierungsweig](#)

Mit dem

[Befehl Messaging](#)

[Befehl RPC Einstellungen](#)

Mit dem Protokoll übereinstimmen

[Befehl RPC Einstellungen](#)

Mit diesem Befehl kann

[Befehl Session License Manager](#)

Mit diesem Programm hinterlegen Sie ganz komfortabel

[PROXESS Registry Setup](#)

Mit diesem Wert geben Sie

[Register Anmeldung \(SQL/MySQL\)](#)

Mit diesem Wert können Sie festlegen

[Ausgabemedium](#)

Mit diesen Einstellungen gibt

[Register Erweiterte Einstellungen \(Lucene\)](#)

Mit diesen Einstellungen lässt sich bestimmen

[Register Erweiterte Einstellungen \(Lucene\)](#)

Mit Hilfe

[Menü Install](#)

Mit Hilfe dieses Werts können Sie

[Schweregrad Fehlerprotokoll](#)

Mitprotokollierung aktiviert werden

[Ausgabemedium](#)

Mitteilung über ein neues Dokument proxes

[Befehl Active Queries](#)

Modul

[So bauen Sie einen Registrierungsweig auf](#)

Module

[Menü Install](#)

[So löschen Sie einen Registrierungsweig](#)

Moduls schnell und einfach wieder löschen

[So löschen Sie einen Registrierungsweig](#)

Moduls über

[Menü Install](#)

Modus kann eingestellt werden

[Register Volltext-Backup \(Lucene\)](#)

Möglichkeiten

[Menü Document Manager Protokollierung](#)

Momentan eingestellten Status

[Register Fehlerprotokoll Lokaler PC Datei](#)

[Register Fehlerprotokoll Lokaler PC DB-Win](#)

[Register Fehlerprotokoll Lokaler PC Konsole](#)

[Register RPC Protokoll Lokaler PC Allgemein](#)

[Register RPC Protokoll Lokaler PC Datei](#)

[Register RPC Protokoll Lokaler PC DB-Win](#)

[Register RPC Protokoll Lokaler PC Konsole](#)

[Register RPC Protokoll Lokaler PC Konsole](#)

Müssen Sie

[Befehl Rechner Name](#)

Müssen Sie hier

[Befehl Lizenz](#)

[Befehl Lizenz](#)

Müssen Sie mit diesem Wert

[Register Anmeldung \(SQL/MySQL\)](#)

Nach einer Dateizugriffsverletzung geben soll

[Register Erweiterte Einstellungen \(Lucene\)](#)

Nachdem Sie

[So bauen Sie einen Registrierungsweig auf](#)

Nachfrage zu decken

[Befehl RPC Einstellungen](#)

Näheres hierzu findet sich

[Befehl Benutzeranmeldung](#)

Name



[Befehl Netzwerk](#)

[Register Anmeldung \(Caché\)](#)

[Register Anmeldung \(SQL/MySQL\)](#)

Named Pipes

[Befehl RPC Einstellungen](#)

Namen

[Befehl Messaging](#)

[Befehl Netzwerk](#)

Namen bekannt geben

[Register Anmeldung \(SQL/MySQL\)](#)

Namen eines Benutzers ein

[Register Anmeldung \(SQL/MySQL\)](#)

Ncacn\_dnet\_nsp

[Befehl RPC Einstellungen](#)

Ncacn\_ip\_tcp

[Befehl RPC Einstellungen](#)

Ncacn\_nb\_ipx

[Befehl RPC Einstellungen](#)

Ncacn\_nb\_nb

[Befehl RPC Einstellungen](#)

Ncacn\_nb\_tcp

[Befehl RPC Einstellungen](#)

Ncacn\_np

[Befehl RPC Einstellungen](#)

Ncacn\_spx

[Befehl RPC Einstellungen](#)

Ncadg\_ip\_udp

[Befehl RPC Einstellungen](#)

Ncadg\_ipx

[Befehl RPC Einstellungen](#)

Ncalrpc

[Befehl RPC Einstellungen](#)

Neben

[Allgemeine Hinweise](#)

Nehmen Sie im Zweifelsfall

[PROXESS Registry Setup](#)

Nein

[Befehl Active Queries](#)

NetBIOS über IPX

[Befehl RPC Einstellungen](#)

NetBIOS über NetBEUI

[Befehl RPC Einstellungen](#)

NetBIOS über TCP

[Befehl RPC Einstellungen](#)

Netware SPX

[Befehl RPC Einstellungen](#)

Neuen Dateien erstellt

[Register Fehlerprotokoll Lokaler PC Datei](#)

[Register Fehlerprotokoll Lokaler PC Datei](#)

[Register RPC Protokoll Lokaler PC Datei](#)

[Register RPC Protokoll Lokaler PC Datei](#)

[Register Sicherheitsprotokoll Lokaler PC Datei](#)

Neueste Dokumente zuerst

[Befehl Einstellungen](#)

Neuersuche

[Register Erweiterte Einstellungen \(Lucene\)](#)

Neuersuche gibt

[Register Erweiterte Einstellungen \(Lucene\)](#)

Nicht

[Register Anmeldung \(SQL/MySQL\)](#)

Nicht geschehen ist

[Menü Install](#)

Nicht mehr benötigte Teilprozesse werden allerdings

[Befehl RPC Einstellungen](#)

Numerische Wert

[Schweregrad Fehlerprotokoll](#)

Nur Einfluss

[Register Volltext Einstellungen für den Database-Manager \(Lucene\)](#)

Nur einzutragen

[Befehl Messaging](#)

Nureinzutragen

[Befehl Messaging](#)

Nutzung

[Befehl Benutzeranmeldung](#)

Nutzung und Vervielfältigung sind nur im Rahmen dieses Vertrags gestattet

[Copyright](#)

Obere Schranke

[Register Erweiterte Einstellungen \(Lucene\)](#)

Obere Schranke hinzugefügt wurden partitioniert werden sollen

[Register Erweiterte Einstellungen \(Lucene\)](#)

Oder

[Register Volltext-Backup \(Lucene\)](#)

Oder Caché

[Befehl Relationale Datenbank](#)

Oder löschen

[Register Erweiterte Einstellungen \(Lucene\)](#)

Oder Timeouts

[Schweregrad Fehlerprotokoll](#)

Öffnet sich ein entsprechendes Dialogfeld für

[Befehl Relationale Datenbank](#)

Öffnet sich folgendes Fenster

[Befehl Relationale Datenbank](#)

Ohne vorherige schriftliche Genehmigung

[Copyright](#)

OK

[So löschen Sie einen Registrierungszweig](#)

Online

[Allgemeine Hinweise](#)

Operation

[Register Erweiterte Einstellungen \(Lucene\)](#)

Optimierung

[Register Update \(SQL/MySQL\)](#)

Option

[Register Anmeldung \(Caché\)](#)

[Register Anmeldung \(Jet\)](#)

[Register Anmeldung \(Oracle\)](#)

Option aufbauen

[So bauen Sie einen Registrierungszweig auf](#)

Option Datei aufteilen gewählt ist

[Register Fehlerprotokoll Lokaler PC Datei](#)

[Register Fehlerprotokoll Lokaler PC Datei](#)

[Register RPC Protokoll Lokaler PC Datei](#)

[Register RPC Protokoll Lokaler PC Datei](#)

[Register Sicherheitsprotokoll Lokaler PC Datei](#)

Option löschen

[So löschen Sie einen Registrierungszweig](#)

Optionen

[Allgemeine Hinweise](#)

[Register Fehlerprotokoll Lokaler PC Datei](#)

[Register Fehlerprotokoll Lokaler PC Datei](#)

[Register Fehlerprotokoll Lokaler PC DB-Win](#)

[Register Fehlerprotokoll Lokaler PC DB-Win](#)

[Register Fehlerprotokoll Lokaler PC Konsole](#)

[Register Fehlerprotokoll Lokaler PC Konsole](#)

[Register RPC Protokoll Lokaler PC Datei](#)

[Register RPC Protokoll Lokaler PC Datei](#)

[Register RPC Protokoll Lokaler PC DB-Win](#)

[Register RPC Protokoll Lokaler PC DB-Win](#)

[Register RPC Protokoll Lokaler PC Konsole](#)

[Register RPC Protokoll Lokaler PC Konsole](#)

[Register Sicherheitsprotokoll Lokaler PC DB-Win](#)

[Register Sicherheitsprotokoll Lokaler PC Konsole](#)

Optionsgruppe

[Befehl RPC Einstellungen](#)

Optionsgruppe Wollen Sie Registry

[So bauen Sie einen Registrierungszweig auf](#)

[So löschen Sie einen Registrierungszweig](#)

Oracle

[Register Analyze Estimate \(Oracle\)](#)

[Register Anmeldung \(Oracle\)](#)

[Register Einstellungen \(Oracle\)](#)

Oracle Corporation

[Copyright](#)

Oracle Services

[Register Anmeldung \(Oracle\)](#)

Oracle-Produktnamen und das Oracle Logo sind eingetragene Warenzeichen

[Copyright](#)

Ordner

[Allgemeine Hinweise](#)

Ordernamen und Dialogfelder

[Allgemeine Hinweise](#)

Passwort

[Allgemeine Hinweise](#)

[Befehl Messaging](#)

[Register Anmeldung \(Caché\)](#)

[Register Anmeldung \(Jet\)](#)

[Register Anmeldung \(Oracle\)](#)

[Register Anmeldung \(SQL/MySQL\)](#)

Passwort festlegen

[Allgemeine Hinweise](#)

Passwörtern

[Register Anmeldung \(SQL/MySQL\)](#)

Personalisiert

[Befehl Messaging](#)

Pfad

[Register Fehlerprotokoll Lokaler PC Datei](#)

[Register Fehlerprotokoll Lokaler PC Datei](#)

[Register RPC Protokoll Lokaler PC Datei](#)

[Register RPC Protokoll Lokaler PC Datei](#)

[Register Sicherheitsprotokoll Lokaler PC Datei](#)

Pfad eingetragen

[Register Fehlerprotokoll Lokaler PC Datei](#)

[Register Fehlerprotokoll Lokaler PC Datei](#)

[Register RPC Protokoll Lokaler PC Datei](#)

[Register RPC Protokoll Lokaler PC Datei](#)

[Register Sicherheitsprotokoll Lokaler PC Datei](#)

Pfad zu

[Befehl Lizenz](#)

Pfad zur Lizenzdatei für

[Befehl Lizenz](#)

Pfadangabe nötig

[Register Einstellungen \(Oracle\)](#)

Pfade angegeben werden

[Register Allgemeine Volltext Einstellungen \(Lucene\)](#)

Platz für eine entsprechende Anzahl

[Befehl RPC Einstellungen](#)

Pooling

[Register Volltext Einstellungen für den Database-Manager \(Lucene\)](#)

deaktivieren

[Register Volltext Einstellungen für den Database-Manager \(Lucene\)](#)

Potenzen zur Basis Faktor

[Register Erweiterte Einstellungen \(Lucene\)](#)

Pr\_\_e

[Register Allgemeine Volltext Einstellungen \(Lucene\)](#)

Pro

[Register Allgemeine Volltext Einstellungen \(Lucene\)](#)

Pro?\_e

[Register Allgemeine Volltext Einstellungen \(Lucene\)](#)

Pro?e

[Register Allgemeine Volltext Einstellungen \(Lucene\)](#)

Problemen

[Befehl Benutzeranmeldung](#)

Programm

[Ausgabemedium](#)

Programmgruppe PROXESS

[Allgemeine Hinweise](#)

[Befehl Hilfethemen](#)

Programmnamen und Programmgruppen

[Allgemeine Hinweise](#)

Protokoll

[Befehl RPC Einstellungen](#)

Protokollausgaben

[Befehl Protokollierung](#)

[Register Fehlerprotokoll Lokaler PC Allgemein](#)

[Register RPC Protokoll Lokaler PC Allgemein](#)

[Register RPC Protokoll Lokaler PC Allgemein](#)

[Register Sicherheitsprotokoll Lokaler PC Allgemein](#)

Protokolldateien

[Befehl Session License Manager](#)

Protokolldateien konfigurierbar

[Befehl Session License Manager](#)

Protokolliert wird

[Register RPC Protokoll Lokaler PC Allgemein](#)

Protokollierung

[Menü Document Manager Protokollierung](#)

[Register Fehlerprotokoll Lokaler PC Datei](#)

[Register Fehlerprotokoll Lokaler PC DB-Win](#)

[Register Fehlerprotokoll Lokaler PC Konsole](#)

[Register RPC Protokoll Lokaler PC Allgemein](#)

[Register RPC Protokoll Lokaler PC Datei](#)

[Register RPC Protokoll Lokaler PC DB-Win](#)

[Register RPC Protokoll Lokaler PC Konsole](#)

[Register RPC Protokoll Lokaler PC Konsole](#)

Protokollierung (Befehl im Menü "Database Manager")

[Befehl Protokollierung](#)

Protokollierungseinstellungen

[Register RPC Protokoll Lokaler PC Allgemein](#)

Proxess

[Allgemeine Hinweise](#)

[Befehl Lizenz](#)

[Befehl Lizenz](#)

[Befehl Netzwerk](#)

[Befehl Rechner Name](#)

[Befehl Session License Manager](#)

[Copyright](#)

[Register Allgemeine Volltext Einstellungen \(Lucene\)](#)

[Register Anmeldung \(SQL/MySQL\)](#)

PROXESS Authentifizierungsgruppe

[Befehl Benutzeranmeldung](#)

PROXESS Master Datenbank ein

[Befehl Netzwerk](#)

PROXESS Registry Setup

[PROXESS Registry Setup](#)

PROXESS Server als Service bzw

[Befehl Lizenz](#)

[Befehl Lizenz](#)

PROXESS sind Angaben erforderlich

[PROXESS Registry Setup](#)

PROXESS5

[Menü Document Manager Protokollierung](#)

ProxessDB

[Befehl Netzwerk](#)

QS Quality Soft GmbH

[Copyright](#)

QS-Barcode ist ein Produkt

[Copyright](#)

Queue

[Befehl RPC Einstellungen](#)

Rechner Name

[Befehl Rechner Name](#)

Rechners

[Register Anmeldung \(SQL/MySQL\)](#)

Rechners ein

[Befehl Netzwerk](#)

Recoverable-Exceptions treten

[Schweregrad Fehlerprotokoll](#)

REG\_DWORD

[Ausgabemedium](#)

[Befehl RPC Einstellungen](#)

[Befehl Session License Manager](#)

REG\_SZ

[Befehl RPC Einstellungen](#)

[Befehl Session License Manager](#)

[Register Anmeldung \(SQL/MySQL\)](#)

[Schweregrad Fehlerprotokoll](#)

Regedt32.exe

[Register Anmeldung \(SQL/MySQL\)](#)

Regel lautet

[Befehl Netzwerk](#)

Regelmäßig durchzuführen

[Register Anmeldung \(SQL/MySQL\)](#)

Register

[Register Allgemeine Volltext Einstellungen \(Lucene\)](#)

[Register Analyze Estimate \(Oracle\)](#)

[Register Anmeldung \(Caché\)](#)

[Register Anmeldung \(Jet\)](#)

[Register Anmeldung \(Oracle\)](#)

[Register Anmeldung \(SQL/MySQL\)](#)

[Register Einstellungen \(Caché\)](#)

[Register Einstellungen \(Jet\)](#)

[Register Einstellungen \(Oracle\)](#)

[Register Einstellungen \(SQL/MySQL\)](#)

[Register Erweiterte Einstellungen \(Lucene\)](#)

[Register Fehlerprotokoll Lokaler PC Allgemein](#)

[Register Fehlerprotokoll Lokaler PC Datei](#)

[Register Fehlerprotokoll Lokaler PC Datei](#)

[Register Fehlerprotokoll Lokaler PC DB-Win](#)

[Register Fehlerprotokoll Lokaler PC DB-Win](#)

[Register Fehlerprotokoll Lokaler PC Konsole](#)

[Register Fehlerprotokoll Lokaler PC Konsole](#)

[Register RPC Protokoll Lokaler PC Allgemein](#)

[Register RPC Protokoll Lokaler PC Allgemein](#)

[Register RPC Protokoll Lokaler PC Datei](#)

[Register RPC Protokoll Lokaler PC Datei](#)

[Register RPC Protokoll Lokaler PC DB-Win](#)

[Register RPC Protokoll Lokaler PC DB-Win](#)

[Register RPC Protokoll Lokaler PC Konsole](#)

[Register RPC Protokoll Lokaler PC Konsole](#)

[Register Sicherheitsprotokoll Lokaler PC Allgemein](#)  
[Register Sicherheitsprotokoll Lokaler PC Datei](#)  
[Register Sicherheitsprotokoll Lokaler PC DB-Win](#)  
[Register Sicherheitsprotokoll Lokaler PC Konsole](#)  
[Register Update \(SQL/MySQL\)](#)  
[Register Volltext Einstellungen für den Database-Manager \(Lucene\)](#)  
[Register Volltext-Backup \(Lucene\)](#)  
Anmeldung (SQL)  
[Register Anmeldung \(SQL/MySQL\)](#)  
Register Allgemeine Volltext Einstellungen  
[Register Allgemeine Volltext Einstellungen \(Lucene\)](#)  
Register Analyze Estimate  
[Register Analyze Estimate \(Oracle\)](#)  
Register Anmeldung  
[Register Anmeldung \(Caché\)](#)  
[Register Anmeldung \(Jet\)](#)  
[Register Anmeldung \(Oracle\)](#)  
[Register Anmeldung \(SQL/MySQL\)](#)  
Register Einstellungen  
[Register Einstellungen \(Caché\)](#)  
[Register Einstellungen \(Jet\)](#)  
[Register Einstellungen \(Oracle\)](#)  
[Register Einstellungen \(SQL/MySQL\)](#)  
Register Erweiterte Einstellungen  
[Register Erweiterte Einstellungen \(Lucene\)](#)  
Register Fehlerprotokoll Lokaler PC  
[Register Fehlerprotokoll Lokaler PC Allgemein](#)  
[Register Fehlerprotokoll Lokaler PC DB-Win](#)  
Register Fehlerprotokoll Lokaler PC Allgemein  
[Register Fehlerprotokoll Lokaler PC Allgemein](#)  
Register Fehlerprotokoll Lokaler PC Datei  
[Register Fehlerprotokoll Lokaler PC Datei](#)  
[Register Fehlerprotokoll Lokaler PC Datei](#)  
Register Fehlerprotokoll Lokaler PC DB  
[Register Fehlerprotokoll Lokaler PC DB-Win](#)  
[Register Fehlerprotokoll Lokaler PC DB-Win](#)  
Register Fehlerprotokoll Lokaler PC Konsole  
[Register Fehlerprotokoll Lokaler PC Konsole](#)  
[Register Fehlerprotokoll Lokaler PC Konsole](#)  
Register RPC Protokoll Lokaler PC Allgemein  
[Register RPC Protokoll Lokaler PC Allgemein](#)  
[Register RPC Protokoll Lokaler PC Allgemein](#)  
Register RPC Protokoll Lokaler PC Datei  
[Register RPC Protokoll Lokaler PC Datei](#)  
[Register RPC Protokoll Lokaler PC Datei](#)  
Register RPC Protokoll Lokaler PC DB  
[Register RPC Protokoll Lokaler PC DB-Win](#)  
[Register RPC Protokoll Lokaler PC DB-Win](#)  
Register RPC Protokoll Lokaler PC Konsole  
[Register RPC Protokoll Lokaler PC Konsole](#)  
[Register RPC Protokoll Lokaler PC Konsole](#)  
Register Sicherheitsprotokoll Lokaler PC  
[Register Sicherheitsprotokoll Lokaler PC Allgemein](#)

Register Sicherheitsprotokoll Lokaler PC Allgemein

[Register Sicherheitsprotokoll Lokaler PC Allgemein](#)

Register Sicherheitsprotokoll Lokaler PC Datei

[Register Sicherheitsprotokoll Lokaler PC Datei](#)

Register Sicherheitsprotokoll Lokaler PC DB

[Register Sicherheitsprotokoll Lokaler PC DB-Win](#)

Register Sicherheitsprotokoll Lokaler PC Konsole

[Register Sicherheitsprotokoll Lokaler PC Konsole](#)

Register Update

[Register Update \(SQL/MySQL\)](#)

Register Volltext

[Register Volltext-Backup \(Lucene\)](#)

Register Volltext Einstellungen

[Register Volltext Einstellungen für den Database-Manager \(Lucene\)](#)

Register Volltext Einstellungen für den

[Register Volltext Einstellungen für den Database-Manager \(Lucene\)](#)

Registrierung

[Ausgabemedium](#)

[Befehl Rechner Name](#)

[Befehl RPC Einstellungen](#)

[Menü Document Manager](#)

[Menü Install](#)

[PROXESS Registry Setup](#)

[Register Anmeldung \(SQL/MySQL\)](#)

[Schweregrad Fehlerprotokoll](#)

[So bauen Sie einen Registrierungsweig auf](#)

[So löschen Sie einen Registrierungsweig](#)

aufbauen

[Menü Install](#)

in Registry Setup löschen (Schritt für Schritt)

[So löschen Sie einen Registrierungsweig](#)

löschen

[Menü Install](#)

Werte für Database Manager

[Ausgabemedium](#)

[Schweregrad Fehlerprotokoll](#)

Registrierung ändern

[PROXESS Registry Setup](#)

Registrierung eines anderen Rechners im Netz ändern

[Befehl Rechner Name](#)

Registrierung eines PROXESS

[Menü Install](#)

Registrierung für das entsprechende PROXESS

[So bauen Sie einen Registrierungsweig auf](#)

Registrierung für ein PROXESS-Modul

[So bauen Sie einen Registrierungsweig auf](#)

Registrierung können dazu führen

[PROXESS Registry Setup](#)

Registrierung nur

[PROXESS Registry Setup](#)

Registrierung nur ändern

[PROXESS Registry Setup](#)

Registrierung stellt somit kein Sicherheitsrisiko dar



## [Register Anmeldung \(SQL/MySQL\)](#)

Registrierung werden durch das Aufbauen

[Menü Install](#)

Registrierungs

[Befehl Benutzeranmeldung](#)

[Befehl Lizenz](#)

[Befehl Protokollierung](#)

[Befehl Relationale Datenbank](#)

[Befehl RPC Einstellungen](#)

[Befehl Session License Manager](#)

[Register Fehlerprotokoll Lokaler PC Allgemein](#)

[Register Fehlerprotokoll Lokaler PC DB-Win](#)

[Register Fehlerprotokoll Lokaler PC DB-Win](#)

[Register Fehlerprotokoll Lokaler PC Konsole](#)

[Register Fehlerprotokoll Lokaler PC Konsole](#)

[Register RPC Protokoll Lokaler PC Allgemein](#)

[Register RPC Protokoll Lokaler PC Allgemein](#)

[Register RPC Protokoll Lokaler PC DB-Win](#)

[Register RPC Protokoll Lokaler PC DB-Win](#)

[Register RPC Protokoll Lokaler PC Konsole](#)

[Register RPC Protokoll Lokaler PC Konsole](#)

[Register Sicherheitsprotokoll Lokaler PC Allgemein](#)

[Register Sicherheitsprotokoll Lokaler PC DB-Win](#)

[Register Sicherheitsprotokoll Lokaler PC Konsole](#)

Registrierungseditor erfassen müssen

[PROXESS Registry Setup](#)

Registrierungseditors

[Register Anmeldung \(SQL/MySQL\)](#)

Registrierungsschlüssel

[Befehl Benutzeranmeldung](#)

[Befehl Lizenz](#)

[Befehl Lizenz](#)

[Befehl Relationale Datenbank](#)

[Befehl RPC Einstellungen](#)

[Menü Document Manager](#)

Document Manager

[Menü Document Manager](#)

Registrierungswerte

[Menü Install](#)

Registrierungszweig

[Menü Install](#)

[So bauen Sie einen Registrierungszweig auf](#)

[So löschen Sie einen Registrierungszweig](#)

in Registry Setup aufbauen (Schritt für Schritt)

[So bauen Sie einen Registrierungszweig auf](#)

Registrierungszweig des PROXESS

[So löschen Sie einen Registrierungszweig](#)

Registrierungszweige für

[Menü Install](#)

Registrierungszweige nicht automatisch gesetzt

[Menü Install](#)

Registry Setup

[Befehl Info über Setup...](#)

[Befehl Rechner Name](#)

[Befehl Relationale Datenbank](#)

[PROXESS Registry Setup](#)

[Register Volltext Einstellungen für den Database-Manager \(Lucene\)](#)

[So bauen Sie einen Registrierungszeitpunkt auf](#)

[So löschen Sie einen Registrierungszeitpunkt](#)

Hintergrundwissen

[PROXESS Registry Setup](#)

Registry Setup ändert standardmäßig

[Befehl Rechner Name](#)

Registry Setup eine Reihe

[Register Volltext Einstellungen für den Database-Manager \(Lucene\)](#)

Registry Setup fordert Sie nach dem Auswählen dieses Befehls zuerst

[Befehl Relationale Datenbank](#)

Registry Setup können Sie bei Bedarf

[So löschen Sie einen Registrierungszeitpunkt](#)

Registry Setup unter dem Reiter

[Register Volltext Einstellungen für den Database-Manager \(Lucene\)](#)

Registry Setup zur Verfügung

[PROXESS Registry Setup](#)

Registry Werte

[So bauen Sie einen Registrierungszeitpunkt auf](#)

[So löschen Sie einen Registrierungszeitpunkt](#)

Relationale Datenbank

[Register Anmeldung \(SQL/MySQL\)](#)

Relationale Datenbank (Befehl im Menü "Database Manager")

[Befehl Relationale Datenbank](#)

Relationale Datenbank oder Volltextdatenbank

[Schweregrad Fehlerprotokoll](#)

Relationale Datenbank

[Befehl Relationale Datenbank](#)

Relationale Datenbank anmelden soll

[Register Anmeldung \(SQL/MySQL\)](#)

Relative Pfade beziehen sich

[Register Volltext-Backup \(Lucene\)](#)

Remote Procedure Call

[Befehl RPC Einstellungen](#)

Resources-Exhausted

[Schweregrad Fehlerprotokoll](#)

RETURN-Taste

[Allgemeine Hinweise](#)

Richtige

[Register Anmeldung \(SQL/MySQL\)](#)

RPC

[Ausgabemedium](#)

[Befehl RPC Einstellungen](#)

[Menü Document Manager Protokollierung](#)

[Register Fehlerprotokoll Lokaler PC Datei](#)

[Register Fehlerprotokoll Lokaler PC Konsole](#)

[Register RPC Protokoll Lokaler PC Allgemein](#)

[Register RPC Protokoll Lokaler PC Allgemein](#)

[Register RPC Protokoll Lokaler PC Datei](#)

[Register RPC Protokoll Lokaler PC Datei](#)

[Register RPC Protokoll Lokaler PC DB-Win](#)

[Register RPC Protokoll Lokaler PC DB-Win](#)

[Register RPC Protokoll Lokaler PC Konsole](#)

[Register RPC Protokoll Lokaler PC Konsole](#)

RPC Einstellungen (Befehl im Menü "Database Manager")

[Befehl RPC Einstellungen](#)

RPC Fehlerprotokoll Lokaler PC

[Register RPC Protokoll Lokaler PC Allgemein](#)

RPC Fehlerprotokoll Lokaler PC DB

[Register RPC Protokoll Lokaler PC DB-Win](#)

RPC Protokoll

[Register RPC Protokoll Lokaler PC Allgemein](#)

[Register RPC Protokoll Lokaler PC Allgemein](#)

[Register RPC Protokoll Lokaler PC DB-Win](#)

RPC Protokoll Lokaler PC

[Register RPC Protokoll Lokaler PC Allgemein](#)

RPC Protokoll Lokaler PC Datei

[Register RPC Protokoll Lokaler PC Datei](#)

[Register RPC Protokoll Lokaler PC Datei](#)

RPC Protokoll Lokaler PC DB

[Register RPC Protokoll Lokaler PC DB-Win](#)

RPC Protokoll Lokaler PC Konsole

[Register RPC Protokoll Lokaler PC Konsole](#)

[Register RPC Protokoll Lokaler PC Konsole](#)

RPC Run

[Befehl RPC Einstellungen](#)

Safety berücksichtigenden

[Register Erweiterte Einstellungen \(Lucene\)](#)

SAP/R3 ist ein eingetragenes Warenzeichen von der SAP Software AG

[Copyright](#)

ScanSoft

[Copyright](#)

Schaltfläche

[Befehl Lizenz](#)

[Befehl Lizenz](#)

Schaltfläche Ansehen

[Befehl Lizenz](#)

[Befehl Lizenz](#)

Schaltflächen

[Allgemeine Hinweise](#)

Schließen Sie das Dialogfeld mit OK

[So bauen Sie einen Registrierungszeitpunkt auf](#)

Schlüssel

[Befehl Benutzeranmeldung](#)

[Befehl Lizenz](#)

[Befehl Protokollierung](#)

[Befehl Relationale Datenbank](#)

[Befehl RPC Einstellungen](#)

[Befehl Session License Manager](#)

[Register Fehlerprotokoll Lokaler PC Allgemein](#)

[Register Fehlerprotokoll Lokaler PC DB-Win](#)

[Register Fehlerprotokoll Lokaler PC DB-Win](#)

[Register Fehlerprotokoll Lokaler PC Konsole](#)

[Register Fehlerprotokoll Lokaler PC Konsole](#)  
[Register RPC Protokoll Lokaler PC Allgemein](#)  
[Register RPC Protokoll Lokaler PC Allgemein](#)  
[Register RPC Protokoll Lokaler PC DB-Win](#)  
[Register RPC Protokoll Lokaler PC DB-Win](#)  
[Register RPC Protokoll Lokaler PC Konsole](#)  
[Register RPC Protokoll Lokaler PC Konsole](#)  
[Register Sicherheitsprotokoll Lokaler PC Allgemein](#)  
[Register Sicherheitsprotokoll Lokaler PC DB-Win](#)  
[Register Sicherheitsprotokoll Lokaler PC Konsole](#)

Schritt

[Menü Install](#)

Schutz vor unerlaubtem Zugriff

[Befehl Benutzeranmeldung](#)

Schwere

[Schweregrad Fehlerprotokoll](#)

Schweregrad

[Schweregrad Fehlerprotokoll](#)

Schweregrad Fehlerprotokoll

[Schweregrad Fehlerprotokoll](#)

Schweregraden DatabaseFailure oder

[Schweregrad Fehlerprotokoll](#)

Schweregraden ResourcesExhausted

[Schweregrad Fehlerprotokoll](#)

Schweregrads ein Maßstab für

[Schweregrad Fehlerprotokoll](#)

Segmentierung

[Register Erweiterte Einstellungen \(Lucene\)](#)

Seit dem letzten Erreichen

[Register Erweiterte Einstellungen \(Lucene\)](#)

Select-

[Register Anmeldung \(SQL/MySQL\)](#)

Seltenen Fällen

[Register Erweiterte Einstellungen \(Lucene\)](#)

Sendenden Servers ein

[Befehl Messaging](#)

Server mindestens

[Befehl RPC Einstellungen](#)

Server Name

[Register Anmeldung \(Caché\)](#)

[Register Anmeldung \(Jet\)](#)

[Register Anmeldung \(Oracle\)](#)

[Register Anmeldung \(SQL/MySQL\)](#)

Server sich

[Befehl Messaging](#)

Servermodule

[PROXESS Registry Setup](#)

Servername

[Befehl Messaging](#)

[Befehl Netzwerk](#)

[Register Anmeldung \(SQL/MySQL\)](#)

Serversprache

[Befehl Einstellungen](#)

Service Name

[Register Anmeldung \(Oracle\)](#)

Service registrieren zu können

[Register Einstellungen \(Oracle\)](#)

Session License Manager

[Befehl Session License Manager](#)

Session License Manager aktiviert oder deaktiviert werden

[Befehl Session License Manager](#)

SessionControlEnabled

[Befehl Session License Manager](#)

SessionControlLogPath

[Befehl Session License Manager](#)

SessionControlTime

[Befehl Session License Manager](#)

SevDumpLevel

[Schweregrad Fehlerprotokoll](#)

SevDumpLevel (Database Manager)

[Schweregrad Fehlerprotokoll](#)

SHD

[Befehl Benutzeranmeldung](#)

[Befehl Lizenz](#)

[Befehl Lizenz](#)

[Befehl Protokollierung](#)

[Befehl Relationale Datenbank](#)

[Befehl RPC Einstellungen](#)

[Befehl Session License Manager](#)

[Menü Document Manager](#)

[Register Fehlerprotokoll Lokaler PC Allgemein](#)

[Register Fehlerprotokoll Lokaler PC DB-Win](#)

[Register Fehlerprotokoll Lokaler PC DB-Win](#)

[Register Fehlerprotokoll Lokaler PC Konsole](#)

[Register Fehlerprotokoll Lokaler PC Konsole](#)

[Register RPC Protokoll Lokaler PC Allgemein](#)

[Register RPC Protokoll Lokaler PC Allgemein](#)

[Register RPC Protokoll Lokaler PC DB-Win](#)

[Register RPC Protokoll Lokaler PC DB-Win](#)

[Register RPC Protokoll Lokaler PC Konsole](#)

[Register RPC Protokoll Lokaler PC Konsole](#)

[Register Sicherheitsprotokoll Lokaler PC Allgemein](#)

[Register Sicherheitsprotokoll Lokaler PC DB-Win](#)

[Register Sicherheitsprotokoll Lokaler PC Konsole](#)

Sicherheit

[Menü Document Manager Protokollierung](#)

Sie dann im obenstehenden Dialog als Authentifizierungsgruppe auswählen

[Befehl Benutzeranmeldung](#)

Sie einrichten möchten

[So bauen Sie einen Registrierungszeitpunkt auf](#)

Sie einsetzen

[Befehl Relationale Datenbank](#)

Sie einsetzen wollen

[Befehl Relationale Datenbank](#)

Sie gerade verwenden

[Allgemeine Hinweise](#)

Sie haben

[Befehl RPC Einstellungen](#)

Sie können

[Menü Install](#)

[So bauen Sie einen Registrierungszeitpunkt auf](#)

Sie sollten Werte

[PROXESS Registry Setup](#)

Siehe auch

[Befehl Active Queries](#)

[Befehl Einstellungen](#)

[Befehl Messaging](#)

[Befehl Netzwerk](#)

[Befehl Protokollierung](#)

[Befehl Rechner Name](#)

[Befehl Relationale Datenbank](#)

[Befehl Volltextdatenbank](#)

[Menü Document Manager](#)

[Menü Document Manager Protokollierung](#)

[Menü Install](#)

[Register Anmeldung \(Caché\)](#)

[Register Anmeldung \(Jet\)](#)

[Register Anmeldung \(Oracle\)](#)

[Register Einstellungen \(Caché\)](#)

[Register Einstellungen \(Jet\)](#)

[Register Einstellungen \(Oracle\)](#)

[Register Einstellungen \(SQL/MySQL\)](#)

[Register Erweiterte Einstellungen \(Lucene\)](#)

[Register Fehlerprotokoll Lokaler PC Allgemein](#)

[Register Fehlerprotokoll Lokaler PC Datei](#)

[Register Fehlerprotokoll Lokaler PC Datei](#)

[Register Fehlerprotokoll Lokaler PC DB-Win](#)

[Register Fehlerprotokoll Lokaler PC Konsole](#)

[Register Fehlerprotokoll Lokaler PC Konsole](#)

[Register RPC Protokoll Lokaler PC Allgemein](#)

[Register RPC Protokoll Lokaler PC Allgemein](#)

[Register RPC Protokoll Lokaler PC Datei](#)

[Register RPC Protokoll Lokaler PC Datei](#)

[Register RPC Protokoll Lokaler PC DB-Win](#)

[Register RPC Protokoll Lokaler PC DB-Win](#)

[Register RPC Protokoll Lokaler PC Konsole](#)

[Register RPC Protokoll Lokaler PC Konsole](#)

[Register Sicherheitsprotokoll Lokaler PC Allgemein](#)

[Register Sicherheitsprotokoll Lokaler PC Datei](#)

[Register Sicherheitsprotokoll Lokaler PC DB-Win](#)

[Register Sicherheitsprotokoll Lokaler PC Konsole](#)

Sind

[Menü Install](#)

Sind für

[Allgemeine Hinweise](#)

SLM\_Log

[Befehl Session License Manager](#)

Smartcards

[Allgemeine Hinweise](#)

So bauen Sie einen Registrierungszeitweig auf

[So bauen Sie einen Registrierungszeitweig auf](#)

So löschen Sie einen Registrierungszeitweig

[So löschen Sie einen Registrierungszeitweig](#)

Sobald Sie einen Registrierungszeitweig aufgebaut haben

[Menü Install](#)

Sofern

[Register Anmeldung \(SQL/MySQL\)](#)

SOFTWARE

[Menü Document Manager](#)

Solange

[Menü Install](#)

Sollte

[Befehl RPC Einstellungen](#)

Später können Sie

[Menü Install](#)

Speichergröße

[Register Volltext Einstellungen für den Database-Manager \(Lucene\)](#)

Speichergröße für temporäre Dateien ein

[Register Volltext Einstellungen für den Database-Manager \(Lucene\)](#)

Speichermangel

[Schweregrad Fehlerprotokoll](#)

Speicherort

[Register Volltext-Backup \(Lucene\)](#)

Sprache

[Befehl Einstellungen](#)

SQL

[Register Anmeldung \(SQL/MySQL\)](#)

[Register Einstellungen \(SQL/MySQL\)](#)

[Register Update \(SQL/MySQL\)](#)

SQL Server

[Befehl Einstellungen](#)

[Befehl Relationale Datenbank](#)

[Copyright](#)

[Register Anmeldung \(SQL/MySQL\)](#)

[Register Einstellungen \(Caché\)](#)

[Register Einstellungen \(Jet\)](#)

[Register Einstellungen \(Oracle\)](#)

SQL Server abgefragt werden

[Befehl Einstellungen](#)

SQL Server derart konfiguriert haben

[Register Anmeldung \(SQL/MySQL\)](#)

SQL Server installiert haben

[Register Anmeldung \(SQL/MySQL\)](#)

SQL Server sind eingetragene Warenzeichen

[Copyright](#)

SQL Server zugelassen werden

[Register Einstellungen \(Caché\)](#)

[Register Einstellungen \(Jet\)](#)

[Register Einstellungen \(Oracle\)](#)

Standardeinstellung

[Befehl Einstellungen](#)

Standardmäßig ist zunächst

[Befehl Lizenz](#)

[Befehl Lizenz](#)

Standardwert

[Ausgabemedium](#)

[Befehl RPC Einstellungen](#)

[Befehl Session License Manager](#)

[Register Anmeldung \(SQL/MySQL\)](#)

[Schweregrad Fehlerprotokoll](#)

Start

[Schweregrad Fehlerprotokoll](#)

Startzeit

[Befehl Active Queries](#)

Startzeit für das Backup minutengenau einstellen

[Register Volltext-Backup \(Lucene\)](#)

Stehen

[Register Fehlerprotokoll Lokaler PC Datei](#)

[Register Fehlerprotokoll Lokaler PC Datei](#)

[Register Fehlerprotokoll Lokaler PC DB-Win](#)

[Register Fehlerprotokoll Lokaler PC DB-Win](#)

[Register Fehlerprotokoll Lokaler PC Konsole](#)

[Register Fehlerprotokoll Lokaler PC Konsole](#)

[Register RPC Protokoll Lokaler PC Datei](#)

[Register RPC Protokoll Lokaler PC Datei](#)

[Register RPC Protokoll Lokaler PC DB-Win](#)

[Register RPC Protokoll Lokaler PC DB-Win](#)

[Register RPC Protokoll Lokaler PC Konsole](#)

[Register RPC Protokoll Lokaler PC Konsole](#)

[Register Sicherheitsprotokoll Lokaler PC DB-Win](#)

[Register Sicherheitsprotokoll Lokaler PC Konsole](#)

Steht

[So bauen Sie einen Registrierungsweig auf](#)

Steht Ihnen das PROXESS

[PROXESS Registry Setup](#)

Steuerung

[Befehl Protokollierung](#)

[Register Fehlerprotokoll Lokaler PC Allgemein](#)

[Register RPC Protokoll Lokaler PC Allgemein](#)

[Register RPC Protokoll Lokaler PC Allgemein](#)

[Register Sicherheitsprotokoll Lokaler PC Allgemein](#)

Steuerung im

[Register Volltext Einstellungen für den Database-Manager \(Lucene\)](#)

Storage Manager

[Befehl Netzwerk](#)

Storage Manager Explorer konfigurieren

[Menü Install](#)

Storage Manager Servers ein

[Befehl Netzwerk](#)

Storage Manager überprüfen wollen

[Befehl RPC Einstellungen](#)

Storage Manager versuchen

[Befehl RPC Einstellungen](#)

Stunde und erlaubt werte zwischen 0 und 23

[Register Volltext-Backup \(Lucene\)](#)



Such

[Register Volltext Einstellungen für den Database-Manager \(Lucene\)](#)

Suche

[Allgemeine Hinweise](#)

Suche mit Lucene werden neben

[Register Allgemeine Volltext Einstellungen \(Lucene\)](#)

Sucht PROXESS

[Befehl Lizenz](#)

[Befehl Lizenz](#)

Support Ihres Lieferanten

[PROXESS Registry Setup](#)

Support Ihres Lieferanten dieser Werteintrag verändert werden

[Befehl RPC Einstellungen](#)

Symbole

[Register Allgemeine Volltext Einstellungen \(Lucene\)](#)

Symbolen

[Register Allgemeine Volltext Einstellungen \(Lucene\)](#)

System nicht mehr einwandfrei arbeitet

[PROXESS Registry Setup](#)

Systemregistrierung gespeichert werden

[PROXESS Registry Setup](#)

Systems

[Befehl RPC Einstellungen](#)

Systemweite Einstellung

[Befehl Einstellungen](#)

Tabelle entnehmen können

[Schweregrad Fehlerprotokoll](#)

Taste

[Allgemeine Hinweise](#)

Tasten vorbehalten

[Allgemeine Hinweise](#)

TCP/IP

[Befehl RPC Einstellungen](#)

Teilprozessen reserviert wird

[Befehl RPC Einstellungen](#)

Temporäre Dateigröße

[Register Volltext Einstellungen für den Database-Manager \(Lucene\)](#)

Tests ist

[Register Erweiterte Einstellungen \(Lucene\)](#)

TextBridge

[Copyright](#)

Threads

[Register Erweiterte Einstellungen \(Lucene\)](#)

Time Library automatisch

[Befehl RPC Einstellungen](#)

Timeout

[Register Volltext Einstellungen für den Database-Manager \(Lucene\)](#)

Tipp

[Menü Install](#)

Tipp zur Volltextsuche

[Register Allgemeine Volltext Einstellungen \(Lucene\)](#)

Tipps

[Allgemeine Hinweise](#)

Tipps werden immer wie dieser Absatz dargestellt

[Allgemeine Hinweise](#)

TMS Sequoia

[Copyright](#)

Trefferlisten

[Befehl Einstellungen](#)

Trefferlistengröße

[Befehl Einstellungen](#)

Trefferlistengröße ein

[Register Volltext Einstellungen für den Database-Manager \(Lucene\)](#)

Trefferlistensortierung

[Befehl Einstellungen](#)

Über das Mailsystem kommt für

[Befehl Active Queries](#)

Über das PROXESS

[PROXESS Registry Setup](#)

Über welches Protokoll

[Befehl Netzwerk](#)

Überprüfen Sie

[Befehl RPC Einstellungen](#)

Übersteigt

[Befehl RPC Einstellungen](#)

UDP/IP

[Befehl RPC Einstellungen](#)

Uhrzeit fest

[Register Analyze Estimate \(Oracle\)](#)

Uhrzeit für Update

[Register Update \(SQL/MySQL\)](#)

Um

[Befehl Benutzeranmeldung](#)

[Befehl Lizenz](#)

[Befehl Lizenz](#)

[Befehl RPC Einstellungen](#)

[Copyright](#)

[Register Anmeldung \(SQL/MySQL\)](#)

[Register Einstellungen \(Oracle\)](#)

[Register Erweiterte Einstellungen \(Lucene\)](#)

Um diese Funktion nutzen zu können

[Befehl Rechner Name](#)

Umzubenennen oder zulöschen

[Register Anmeldung \(SQL/MySQL\)](#)

Und

[Befehl RPC Einstellungen](#)

[Register Allgemeine Volltext Einstellungen \(Lucene\)](#)

[Register Erweiterte Einstellungen \(Lucene\)](#)

[So löschen Sie einen Registrierungsweig](#)

Und 24 Stunden

[Befehl Active Queries](#)

Und nicht

[Register Erweiterte Einstellungen \(Lucene\)](#)

Und Stopp

[Schweregrad Fehlerprotokoll](#)

Unter dessen Account sich

[Register Anmeldung \(SQL/MySQL\)](#)

Unter Startzeit kann

[Register Volltext-Backup \(Lucene\)](#)

Unterstützt

[Register Allgemeine Volltext Einstellungen \(Lucene\)](#)

Update

[Register Update \(SQL/MySQL\)](#)

Update Statistics

[Register Anmeldung \(SQL/MySQL\)](#)

Update- und Delete-Recht für alle Tabellen

[Register Anmeldung \(SQL/MySQL\)](#)

Userfrontends sowie das Verzeichnis

[Befehl Session License Manager](#)

UserName

[Register Anmeldung \(Caché\)](#)

Validierungsregeln z.B

[Befehl Einstellungen](#)

Validierungsregeln

[Befehl Einstellungen](#)

Verarbeitung

[Befehl Active Queries](#)

Verarbeitung erfolgen soll

[Befehl Active Queries](#)

Verbindung

[Befehl Netzwerk](#)

Verbindungen aktiviert

[Register Volltext Einstellungen für den Database-Manager \(Lucene\)](#)

Verbindungen ein

[Register Volltext Einstellungen für den Database-Manager \(Lucene\)](#)

Verbreitet

[Copyright](#)

Verfügbare Arbeitsspeicher

[Register Erweiterte Einstellungen \(Lucene\)](#)

Vergrößert

[Befehl RPC Einstellungen](#)

Verschiedenen PROXESS

[PROXESS Registry Setup](#)

Verschlüssel und verschlüsselt

[Register Anmeldung \(Caché\)](#)

[Register Anmeldung \(Jet\)](#)

[Register Anmeldung \(Oracle\)](#)

Verschlüsseln

[Register Anmeldung \(Caché\)](#)

[Register Anmeldung \(Jet\)](#)

[Register Anmeldung \(Oracle\)](#)

Verschwunden

[So löschen Sie einen Registrierungsweig](#)

Versuchzeit

[Befehl Einstellungen](#)

Verzeichnis geben soll

[Register Volltext-Backup \(Lucene\)](#)

Verzeichnisses

[Befehl Session License Manager](#)

ViewDirector ist ein eingetragenes Warenzeichen

[Copyright](#)

Vollkommen ausreichend sein

[Register Erweiterte Einstellungen \(Lucene\)](#)

Vollständige Registrierung eines PROXESS

[So löschen Sie einen Registrierungsweig](#)

Vollständige und Ihren Anforderungen entsprechende Konfiguration

[PROXESS Registry Setup](#)

Vollständigkeit

[Copyright](#)

Volltext

[Register Allgemeine Volltext Einstellungen \(Lucene\)](#)

[Register Erweiterte Einstellungen \(Lucene\)](#)

[Register Volltext Einstellungen für den Database-Manager \(Lucene\)](#)

Volltext-Backup

[Register Volltext-Backup \(Lucene\)](#)

Volltextdatenbank

[Befehl Volltextdatenbank](#)

Volltextdatenbank bestätigt

[Befehl Volltextdatenbank](#)

Volltextdatenbank für PROXESS aktivieren und auswählen

[Befehl Volltextdatenbank](#)

Vom

[Befehl Einstellungen](#)

Vor dem ausgewählten Registrierungsweig im Menü

[So bauen Sie einen Registrierungsweig auf](#)

Vorgaben

[Menü Install](#)

Vorgegeben

[Befehl Lizenz](#)

Vornehmen

[So bauen Sie einen Registrierungsweig auf](#)

Wählen

[Befehl Relationale Datenbank](#)

Wählen Sie

[Befehl Relationale Datenbank](#)

Wählen Sie dafür jeden Befehl aus dem gewünschten Menü einmal aus und übernehmen Sie

[Menü Install](#)

Wählen Sie dafür Menü

[Befehl RPC Einstellungen](#)

Wählen Sie im Menü

[So bauen Sie einen Registrierungsweig auf](#)

[So löschen Sie einen Registrierungsweig](#)

Wahrscheinlicher Verursacher

[Schweregrad Fehlerprotokoll](#)

Wann

[Register Einstellungen \(Caché\)](#)

Warnhinweis

[Befehl Benutzeranmeldung](#)

[Befehl RPC Einstellungen](#)

Warnhinweise

[Allgemeine Hinweise](#)

Warnhinweise sollten Sie besonders aufmerksam lesen bevor Sie weiterarbeiten

[Allgemeine Hinweise](#)

Warnhinweise werden durch dieses Symbol gekennzeichnet

[Allgemeine Hinweise](#)

Warnung

[Register Fehlerprotokoll Lokaler PC Datei](#)

[Register Fehlerprotokoll Lokaler PC Datei](#)

[Register Fehlerprotokoll Lokaler PC DB-Win](#)

[Register Fehlerprotokoll Lokaler PC DB-Win](#)

[Register Fehlerprotokoll Lokaler PC Konsole](#)

[Register Fehlerprotokoll Lokaler PC Konsole](#)

[Register RPC Protokoll Lokaler PC Datei](#)

[Register RPC Protokoll Lokaler PC Datei](#)

[Register RPC Protokoll Lokaler PC DB-Win](#)

[Register RPC Protokoll Lokaler PC DB-Win](#)

[Register RPC Protokoll Lokaler PC Konsole](#)

[Register RPC Protokoll Lokaler PC Konsole](#)

[Register Sicherheitsprotokoll Lokaler PC DB-Win](#)

[Register Sicherheitsprotokoll Lokaler PC Konsole](#)

Wartezeit

[Befehl Einstellungen](#)

[Register Erweiterte Einstellungen \(Lucene\)](#)

Wartezeit bei Anmeldung

[Register Einstellungen \(Caché\)](#)

Wartezeit gibt

[Register Erweiterte Einstellungen \(Lucene\)](#)

Wartezeit nach Abfrage

[Register Volltext Einstellungen für den Database-Manager \(Lucene\)](#)

Wartezeit nach SQL

[Register Einstellungen \(Caché\)](#)

Wegen

[Allgemeine Hinweise](#)

Weiteren Arbeitsschritte

[Befehl Relationale Datenbank](#)

Welche Module müssen Sie registrieren

[PROXESS Registry Setup](#)

Welchem Schweregrad protokolliert wird

[Register RPC Protokoll Lokaler PC Allgemein](#)

Welchen Wochentagen ein Backup ausgeführt werden soll

[Register Volltext-Backup \(Lucene\)](#)

Wenn

[Befehl Lizenz](#)

[Befehl Lizenz](#)

[Register Allgemeine Volltext Einstellungen \(Lucene\)](#)

Wenn Authentifizierung nicht

[Befehl Messaging](#)

Wenn bei einer Datenbankabfrage ein syntaktischer Fehler begangen wird oder ein Timeout abläuft

[Schweregrad Fehlerprotokoll](#)

Wenn hier

[Register Fehlerprotokoll Lokaler PC Datei](#)

[Register Fehlerprotokoll Lokaler PC Datei](#)

[Register Fehlerprotokoll Lokaler PC DB-Win](#)

[Register Fehlerprotokoll Lokaler PC DB-Win](#)

[Register Fehlerprotokoll Lokaler PC Konsole](#)

[Register Fehlerprotokoll Lokaler PC Konsole](#)

[Register RPC Protokoll Lokaler PC Datei](#)

[Register RPC Protokoll Lokaler PC Datei](#)

[Register RPC Protokoll Lokaler PC DB-Win](#)

[Register RPC Protokoll Lokaler PC DB-Win](#)

[Register RPC Protokoll Lokaler PC Konsole](#)

[Register RPC Protokoll Lokaler PC Konsole](#)

[Register Sicherheitsprotokoll Lokaler PC Datei](#)

[Register Sicherheitsprotokoll Lokaler PC DB-Win](#)

[Register Sicherheitsprotokoll Lokaler PC Konsole](#)

Wenn Sie

[Befehl RPC Einstellungen](#)

[Register Anmeldung \(Caché\)](#)

[Register Anmeldung \(Jet\)](#)

[Register Anmeldung \(Oracle\)](#)

Wenn Sie diesen Wert übernehmen

[Befehl Lizenz](#)

[Befehl Lizenz](#)

Wenn Sie dieses Module installiert haben

[PROXESS Registry Setup](#)

Wenn Sie ganz sicher sind

[PROXESS Registry Setup](#)

Wenn Sie Ihre Wahl mit OK

[Befehl Relationale Datenbank](#)

Wenn Sie im Menü

[Befehl Relationale Datenbank](#)

Wenn Sie unter einem Benutzerkonto mit

[Befehl Rechner Name](#)

Wert 3 und

[Register Erweiterte Einstellungen \(Lucene\)](#)

Wert Lizenz.txt

[Befehl Lizenz](#)

Wert Lizenz.txt vorgegeben

[Befehl Lizenz](#)

Wertname

[Ausgabemedium](#)

[Befehl RPC Einstellungen](#)

[Befehl Session License Manager](#)

[Register Anmeldung \(SQL/MySQL\)](#)

[Schweregrad Fehlerprotokoll](#)

Wie

[Befehl Benutzeranmeldung](#)

[Register Erweiterte Einstellungen \(Lucene\)](#)

Wie Lucene

[Register Erweiterte Einstellungen \(Lucene\)](#)

Wie Sie

[Schweregrad Fehlerprotokoll](#)

Wie unter Punkt 1 beschrieben

[Befehl Benutzeranmeldung](#)

Wie viel Zeit

[Register Erweiterte Einstellungen \(Lucene\)](#)

Wie viele Neuversuche

[Register Erweiterte Einstellungen \(Lucene\)](#)

Wieviel Client Verbindungen zwischen dbil und

[Register Einstellungen \(Caché\)](#)

[Register Einstellungen \(Jet\)](#)

[Register Einstellungen \(Oracle\)](#)

Win

[Register Fehlerprotokoll Lokaler PC DB-Win](#)

[Register Fehlerprotokoll Lokaler PC DB-Win](#)

[Register RPC Protokoll Lokaler PC Allgemein](#)

[Register RPC Protokoll Lokaler PC DB-Win](#)

[Register RPC Protokoll Lokaler PC DB-Win](#)

[Register Sicherheitsprotokoll Lokaler PC DB-Win](#)

Windows

[Befehl Benutzeranmeldung](#)

[PROXESS Registry Setup](#)

[Register Anmeldung \(SQL/MySQL\)](#)

[Register Fehlerprotokoll Lokaler PC DB-Win](#)

[Register Fehlerprotokoll Lokaler PC DB-Win](#)

[Register RPC Protokoll Lokaler PC DB-Win](#)

[Register RPC Protokoll Lokaler PC DB-Win](#)

[Register Sicherheitsprotokoll Lokaler PC DB-Win](#)

Windows Active Directory übernommen

[Befehl Benutzeranmeldung](#)

Windows NT unter dem Registrierungsschlüssel HKEY\_LOCAL\_MACHINE

[Menü Document Manager](#)

Wir möchten aber ausdrücklich darauf hinweisen

[Allgemeine Hinweise](#)

Wird

[Befehl Volltextdatenbank](#)

[Register Fehlerprotokoll Lokaler PC Datei](#)

[Register Fehlerprotokoll Lokaler PC Datei](#)

[Register RPC Protokoll Lokaler PC Datei](#)

[Register RPC Protokoll Lokaler PC Datei](#)

[Register Sicherheitsprotokoll Lokaler PC Datei](#)

Wo

[Ausgabemedium](#)

[Register Einstellungen \(Jet\)](#)

Wochentags

[Register Volltext-Backup \(Lucene\)](#)

Wollen Sie

[Befehl Rechner Name](#)

Word für Windows

[Copyright](#)

Wörtern enthält

[Register Allgemeine Volltext Einstellungen \(Lucene\)](#)

Z.B

[Register Erweiterte Einstellungen \(Lucene\)](#)

Z.B.

[Befehl Lizenz](#)

[Befehl Session License Manager](#)

Zeigen

[Allgemeine Hinweise](#)

Zeigen Ihnen besonders komfortable Möglichkeiten

[Allgemeine Hinweise](#)

Zeiten geringerer Systemauslastung wieder bis zu

[Befehl RPC Einstellungen](#)

Zeiten können Sie zurzeit nicht einschränken

[Schweregrad Fehlerprotokoll](#)

Zu

[Register Analyze Estimate \(Oracle\)](#)

Zu diesem Zweck wird schon beim Programmstart eine Queue angelegt

[Befehl RPC Einstellungen](#)

Zu einer Fehlermeldung kommen

[Befehl RPC Einstellungen](#)

Zu vermeiden

[Befehl Benutzeranmeldung](#)

Zugriff

[Register Anmeldung \(SQL/MySQL\)](#)

Zurück

[Befehl Benutzeranmeldung](#)

Zusätzliche Sicherheit erhalten Sie durch Aktivieren

[Register Anmeldung \(SQL/MySQL\)](#)

Zweigs dann bearbeiten

[Menü Install](#)

Zwischen

[Befehl RPC Einstellungen](#)

Zwischen Storage Manager und Database Manger erfolgt über

[Befehl RPC Einstellungen](#)



## Glossar